臺灣日日新報　夕刊
三月十五日
夕刊定價一部二錢
編輯兼發行人 佐々木 — 臺北市榮町四丁目參拾貳番地 發行所 臺灣日日新報社
基隆支局 基隆市旭町（電話七八五）
臺中支局 臺中市寶町（電話四〇七）
臺南支局 臺南市錦町（電話長式〇）
花蓮港支局 花蓮港街入船町
大阪支局 大阪市西區靱南通一丁目（ユタカビルディング內）
東京支局 東京市京橋區銀座西一丁目（玉館內）

日支經濟合作を筆を揃へて誹謗

支那側當局もまた自發的提言差控ふ

我遣支經濟使節を迎へて

【上海十四日赤星特派員發】兒玉謙次經濟使節一行を迎へる十四日支那各新聞は一齊に社說にて日支經濟提携問題に深刻な論評を加へ時事新報は中日經濟提携問題時期既を說き日支經濟合作を誹謗攻擊した、右論說は經濟提携は日支國交調整即ち政治解決を前提となすべき事を眼目としたもので滿洲事變以來の日支關係を述べ領土の完整、平等互惠の先決條件なしに行はれる日支經濟提携は二十一個條の要求より以上の具體化であるとし、關稅低下、海運、紡績の合併、對支投資金融組織等日本にて指摘される合作機構案に全面的反對を表明した、確聞する所に支那側當局は我が使節團との折衝に於て一切自發的提言を差控へ我邦の提言ある際のみ應酬する方針に決した、財政部長孔祥熙氏は十三日メーズ稅務司長及び宋子文氏等と長時間に亘り懇談し殊にメーズ氏よりは北支密輸現狀等に就き詳細報告を聽取したが之は我が使節團より關稅問題等に關して提言ある場合を豫想しての準備と見られる

『日本が組織的密輸』

經濟使節の到着を狙つて英人總稅務司が意見具申

【上海十四日發同盟】支那海關總稅務司英國人メーズ氏は十四日國民政府に對して天津、青島に於て日本が組織的な密輸を行つてをり、その為め支那の關稅收入を激減せしめ一八九六年の條約並に一九三〇年の關稅自主條約を破壞してゐる、北支からの密輸貨物の鐵道輸送に對して徹底せる取締りを行はざるべからず
との強硬なる意見具申を行ひ、更に右の旨を英國側機關通信で世界的に宣傳せしめた、日本經濟使節一行の上海到着日を狙つて英國側が特にこの挙に出た事は一行が支那の關稅政策の特別使命を有してゐるものと邪推し國民政府部內の意向をうけてこれが阻止工作の一として行つたものであるが一行の滯支中はこの種の反日的な工作が引續き行はれるものと見られる

盛大な歡迎

使節團南京入り

【南京十五日發同盟】わが訪支經濟使節團一行は十五日午前七時南京着入京した、驛頭には日本側官民支那側より實業部長吳鼎昌氏を始め外交部其他各方面の代表多數が出迎へ、滿洲事變以來曾つて見ざる盛大な歡迎振りだつた、一行は首都飯店に少憩、同九時三十分中山陵に參拜し孫總理の靈前に花輪を捧げ、次で國民政府首席林森、蔣介石、外交部長王寵惠、財政部長孔祥熙氏等を始め各部長を歷訪入京の挨拶を述べ、午後零時より首都飯店における川越大使の招宴に臨みこの午餐會には支那側から孔祥熙、王寵惠氏等を始め要人四十數名が出席、渡支最初の支那側との交驩を行ひ午後一時過ぎ盛宴を終つた、尙夜は午後六時からインターナショナル・クラブにおける實業部長吳鼎昌氏の晚餐會に臨む筈である

經濟使節團と蔣介石氏が會見

軍艦で南京に歸る

【南京十四日發同盟】廬山で靜養中の蔣介石氏は宋美齡夫人同伴十四日午後四時三十分軍艦中山號で南京に歸京官邸に入つた 十五日入京する我が訪支經濟使節團とも會見する筈である

宋子文氏が渡英か

【上海十三日赤星特派員發】英帝戴冠式の支那代表は當初行政院副院長孔祥熙氏の噂があつたが同氏が渡英すれば目下病氣靜養中の蔣介石氏が再起することが不可能となるので行惱んでゐる、併し英國の希望もあり汪精衛氏も推擧してゐる為め結局宋子文氏か外交部長王寵惠氏に白羽の矢が立つ模樣だ、宋子文氏に決定せば同氏はなるべく、この機に目下計畫中の經濟建設機關統一機關問題に關係深い英當局方面と具體的折衝を行ふ筈

內地外地を一括

中央經濟會議を組織

閣內一部に主張さる

【東京十五日發】內閣總務廳案（假稱）は近日中に昭和十二年度追加豫算として議會に提出される筈であるが、右國策綜合統制機關は單に現在の調査局を中心にした改組にすぎず、前內閣において企圖されたものより遙かに後退した機關となり僅かに資源局、統計局をこれに統合するだけが新味であつて、果して新に國策綜合統制機關として期待するが如き活動が出來るか否か疑問とされてゐる、而して愈々總務廳の具體案の作成に當つては實際新機關の中心となる調査局を根本的に改組し、且つ中央經濟會議（假稱）は內地並に外地を一括した綜合產業經濟統制をなし得るやうに組織すべきであるとの意見が閣內一部に有力に主張されてゐる、卽ち

內閣調查局の改組　現在調查局の機構は完全に改廢し、參與、專門委員は一應廢止するは勿論調查官も更めて任命し直す必要がある、資源局、統計局は有機的な連關性を持たせて組織し統計局には現在各省で取扱つてゐる統計事務を全部新機關に統一し更に產業統制に主力を注ぐ必要がある

中央經濟會議（假稱）の組織　內地、外地を一貫した產業經濟の統制を行ふための總理大臣の諮問機關とし各大臣、外地各長官をもつて組織し、これに產業經濟界の有力者を問題に應じ臨時委員として若干名を參加させて會議を構成する、而して總理大臣の諮問により隨時會議を招集するが一年に一度は定期會議を開催しその際は必らず諮問事項を提出する

となすものでこれが具體化は極めて注目されてゐる

日獨防共協定に

駐英ソ聯大使が惡口

ソ聯は無敵—と豪語

【ロンドン十三日發本社特電】ロンドン駐箚ソ聯大使マイスキー氏は十三日ソ英平和親善大會席上日獨防共協定を誹謗し次の如く述べた

予は全責任を以て斷言するが今日のソ聯は如何なる外敵若しくは數國聯合した侵略に對しても一國の力を以て完全之を擊退し得る、日獨防共協定は實際上ソ聯に對する軍事同盟だがソ聯の東西兩國境は過去數ケ年間に堅固な要塞工事と万全の武裝を施した陸軍は強力な空軍により不拔の防禦陣を築いた、同時に經濟上の準備も完全に備つてゐる 平和を愛好する歐洲各國はソ聯の側に立つかそれとも反對の道を選ぶか孰れその決心を待つとしよう

【寫眞はマイスキー大使】

貴族院本會議

【東京十五日發】會期餘すところ十一日に迫りながら政府提出の各法案は何れも衆議院に停滯して審議すべき議案なく、數日間店休業を續けた貴族院は漸く衆議院より議案の送付をうけ十五日暫らく振りで本會議を開く、傍聽席は母子保護法案が上程される為めいつもながらの女學生團體は勿論一般婦人傍聽席には婦人運動の先驅の市川房枝女史其他數十名が押しかけ男子傍聽席まで喰込み立錐の餘地なき盛況振り、斯くて午前十時二十二分開會、直ちに日程に入り

一、軍事救護法中改正法律案
一、救護法中改正法律案
一、母子保護法案（以上政府提出衆議院送付）

三案を一括上程、河原田內相より提案理由の說明あり、質疑なく十五名の委員附託、次で

一、絲價安定施設法案
一、絲價安定施設特別會計法案（以上政府提出、衆議院送付）

の二案を一括上程山崎農相の提案理由の說明あり、質疑に入り

長野忠次氏（研究）（わが國蠶絲業の消長は直に人絹と天然絹絲の比較について縷々述べた後）政府は天然絹絲の統制を為す考へがあるか

山崎農相　今日の實情から見ると自治的統制を為す外はない

武井覺太郎氏（同成）　生絲統制は本案によつて可能なりや、又可能ならば如何にしてこれを行はんとするか

農相　生產統制は政府のみでなく自治的にやらねばならぬ、政府もこれに對し多少の助力を惜しむものではない

大河內輝耕子（研究）目下ニューヨークに在る滯貨生絲は邦貨にして何程か（と質し、井野蠶絲局長より）九万俵、八千百万圓である（と答ふ）

大河內子（合同）　本特別會計の七千万圓程度を以て蠶絲業者の救濟を圖る事が出來るか

農相　僕出生絲五十万俵の二割程度を隨時買上げて大暴落を防止する事はこの經驗によるものでこれで安定を圖り得ると思ふ

大河內子　將來万一安定出來ぬ場合は何か考へがあるか

農相　大體七千万圓で不足なしと思ふ將來の御懸念は先づないと考へる

これにて質疑を終り十五名の特別委員に附託

一、一般會計歲出の財源に充つる為め特別會計より為す繰入金に關する法律案
一、國立文化事業特別會計法中改正法律案
一、一般會計歲出の財源に充つる為め大藏省預金部特別會計より為す繰入金に關する法律案（以上政府提出衆議院送付）

の三案を一括上程、結城藏相の提案理由の說明あつて質疑なく九名の委員附託、次で

一、百貨店法案
一、弁理士法中改正法律案（以上政府提出委員長報告）

を夫々委員長報告通り可決、最後に請願十九件を委員長報告通り採擇に決し同十一時五十三分散會

衆議院に釘付

實に七十件

兩院の審議ぶり

剩す會期十一日

【東京十五日發】今議會の會期は剩すところ十一日となつたが、十四日現在における政府提出法律案八十一件の審議狀況は左の如く貴衆兩院を通過したものは僅に一件（北海道舊土人保護法中改正法律案）にして七十件の大多數が衆議院に滯在してゐる狀態である、これが為め貴族院側は政府に對し議案を督促し政府は政黨側に對し議事の促進方を懇請してゐるが、政民兩黨においては必ずしも議事の遷延を圖つてゐるものにあらざるも會期切迫の上に重要法案に對する利害が錯綜してゐるので今後の審議狀態は注目されてゐる

△貴族院へ提出したもの　十八件
內譯
一、本會議で可決し衆議院へ送付したもの（內一件は修正可決）十六件
一、委員會で可決したもの二件

△衆議院へ提出したもの六十三件
內譯
一、本會議で可決し貴族院へ送付したもの九件（右の內一件は貴族院本會議で可決兩院を通過成立せり）
一、委員附託となれるもの　三十一件
一、未だ第一讀會を開かざるもの　二十三件

昭和クラブの歡迎會

昭和クラブでは十六日午後六時より蓬萊閣で目下歸台中の臺南州會議長福羽發三氏政府委員林知源氏の案內役たりし林濟川、及び林熊祥和三氏の歡迎を兼ね例會を開く

四ケ國の大使と英外相が交渉開始

先づ白國中立案から

【ロンドン十三日發同盟】イーデン外相は新ロカルノ會議に關する獨伊兩國の回答を接受して以來逐日外務省首腦部と協議對策を攻究してゐたが、愈々來週中に獨、佛、伊、白四ケ國大使の來訪を求めベルギーの中立案並に新ロカルノ協議案に關して交渉を開始するに決定した、右交渉に關し十三日午後英外務省首官の確言する所に依れば英國政府の方針はベルギーの中立案とロカルノ新協約案を切離し先づベルギー問題を先決協力して片付けようといふにある、但しベルギー政府が國際規約第十六條との背反を指摘して外國兵の自國領土通過禁止を要求してゐるのに對し英國政府は

一、英佛白三國作戰協定を今後も維持し
一、且つ外國機のベルギー領土上空通過につき通告を受けること

を主張してゐるので果して英國側の希望する如くベルギーの補償通過禁止まで交渉が纏まるかどうか疑問視されてゐる

軍縮に關する各國の意向打診

デヴィス氏が渡歐して

【ワシントン十四日發同盟】米國政府は五月四日からロンドンに開催さるる國際砂糖會議首席代表としてデヴィス氏を任命し同氏は近く歐洲に向ふこととなつたが、デヴィス氏は五月三日ゼネバに開かれる一般軍縮會議幹部會に出席するや否や未定であり、且つ自三十九年のロンドン軍縮會議に米國首席代表として出席し六ケ國の軍縮會議に出席し軍縮通として知られてゐるが、タイムスを初め各新聞はルーズベルト大統領は着々軍縮會議提唱を企圖し各國の意向打診に乘出したのではないかと報じてゐる、最近デヴィス氏はじめルーズベルト大統領側近者が大統領に軍縮交渉のイニシアチーブをとるのは時期尚早と思惑した事實に鑑み消息通は新聞報道に疑問を持つてゐるがデヴィス氏はあらゆる機會に英、獨、佛、伊各政府首腦と接觸しルーズベルト大統領の軍縮會議に對する意見を傳ふるものと見られるのでデヴィス氏渡歐後の動向は甚だ注目される

その日その日

○全日本の一體化、さういふ意味で外地長官を加へた經濟會議も面白い思ひ付きだらう
○春日遲々たらずとも、餘すところ旬日にして、八十餘の法案審議はチト無理であらう
○日本からの訪支經濟使節團を歡迎したりクサシたり、黑幕や肥が此の時とばかり暗躍
○日支間の經濟提携に於てすでに此の支離、全面合作の前途、前途遼遠を思ふ
○語るに落ちたるソ聯大使の豪語協同防共の必要なる所以を物語つて餘りあり
○ヨシヘラをどんなに取扱つた所が、國際であるのに過ひは無い問題の根本に溯るべきだ
○七十年後の今日、五箇條の御誓文を有難く想起するもの、獨り議會だけではあるまい
○春になる毎に、花見その他、行樂の場所や機會の少いことを、台灣生活のために憾む

人事

▲大浦租一氏（總督府視學官）台中台南兩師範及台南第二高女卒業式參列並に學事視察の為十五日より五日間中南部へ出張
▲佐藤幹一郎氏（わかもと本舗）來台（大陽館）十七日より地方視察に赴く

無絃琴

この間から任した台灣軍新任參謀長兵務長は、諸般の雅號、ちよいと剛々たる隊長の部門り大きくしたやうな風采の人▲中佐で騎兵…軍刀を提へてドッかと坐つた姿は堂々たるもの、軍服のカフーが十七インチといふだけにみ…とでもいふべきか▲滿洲事變前後を通じて在勤六年餘といふのだから確かに滿洲通の資格は充分▲先任の沼川大佐とは大阪で會つて台灣事情も詳しく聽いて來たらしい、この新隊長曰く「わしは見られる通りの鈍牛、凡て若い連中がやつて呉れるからヂッと坐つて居ればよからう」と吶々談ずる所は鯨鯢の如くスケールも大きい▲着任頭初の弁に曰く「肥つてゐるがこれで暑い土地よりも寒い方が好きなんだ、台灣はその點で暖には具合が宜しいやうだ」

愛すべき哉 (135)

武田麟太郎
挿繪 富永謙太郎

早春の蕾（十七）

渡辺はここで芳江から身を固めてはと進められようとは考へもしなかつた。かつまた、その對手として滿子を想像されてゐるとはまことに心外であつた。ひそかに想ひをかけてゐた女からは、その結婚についての相談を受け、本當ならば居ても立つてもゐられぬ狀態に追ひ詰められたと云ふべきだ。だが彼は、愛するもののためにもつと役立ちたいと云ふ氣持で、ぢつと向ひ合つてゐた。そして、八木支配人にも一度面會してみようとまで決めてゐた。

芳江があつと叫んだので、その視線を追つて見れば、すぐ近くのテーブルに當の滿子が來てゐるのだ。不二家の前で別れてから、ずうつと彼らのあとをつけてゐたのかと、渡辺は今更のやうにぞつとした。

「——滿子さんでしよ」

芳江は意味ありげな眼をした。

「——こちらで一しよになつていただいたらいかが」

さう云ふ前にもう滿子は、自分の傳票を持つて、彼らの方に近づいて來た。

「——暫らく」

洒々として、彼女は芳江に挨拶した。

「——大阪に來ていらつしやるつてこと、電車の中で常さんから承はりました。お忙しいやうですわね」

「——ええ」

芳江はその氣配に壓されてゐた。

それから宿の話など出た。

「——あなたも今夜から宝塚の方へいらつしやるの」

滿子はづけ／＼と聞いた。

「——手出つて？ああ、常さんたちのお宿ですか」

渡辺は聞きにくくつて困つてゐた。

「——芳江さんは、八木支配人のお宅にゐるんだよ、仕事の都合上どうしても その方が便利 だからね」

芳江は頷いて見せた。

「——ぢやあ、私が常さんを獨占してゐてもいいわけね」

滿子は冗談めかして笑つたが、どこか對手の本心を突止めようとする眞面目なものがあつた。

「——ええ、どうぞ、あなた方、いかにも幸福さうに見えて羨ましいわ」

渡辺は 芳江が自分のことを云つてゐるのだと思つた。思はず

「——どうして僕らが幸福なんだ をかしなことを云ひますね」

それが精一ぱいの 皮肉であつた。

芳江を西の宮へ送つて行かうと云ふことになり、渡辺は滿子に

「——君は歸つていいよ」

と、突つ放した。

「——さうねえ、私だつてそんな遠いところへ行きたくない」

ぢや、さよならと、どちらにともなく云ひすてると、彼女はさつさと出て行つた。ああ云つても、きつとまた彼らがどこへ行くかと尾行するにちがひなかつた。

「——いつも自動車で歸るんですか」

「——いいえ、電車なんですけど、その方が早いんぢやないか知ら」

それでも彼らは阪急の驛前まで出てタクシーに乘つた。大阪の地理を知らぬ渡辺には何分と西の宮は遠かつた。

默られたから默つてゐた彼は、ふと獨り言のやうに

「——こんなに早くあんたが結婚するとは意外でしたね」

と云つて了つた。

「——いけないでせうか」

につと彼の方を向いた芳江の手を 渡辺は思はず握つてゐた。

四月陽春號　日の出

特別記事　皇室の有難き御逸事　子爵 三島通陽
日本國民一人殘らず讀むべき寶玉記事

日英米の太平洋作戰　武藤貞一

米英共同の作戰に對し日本は如何なる用意があるか之は近き將來當然起るべき大問題の豫言である。國民必讀

風吹かば吹け　內閣總理大臣 林銑十郎
新大臣カメラ訪問記
映畫界の結婚と戀愛　大辻司郎
戰爭小說 上海陸戰隊　福永恭助
流行歌手座談會　東海林太郎・小林千代子・中野忠晴・喜代三・美ち奴・藤山一郎・勝太郎・音丸・諸氏出席

三大讀切名篇！
愛の乾杯　山岡荘八
仇討三味線　倉田啓明
島の朝霧　竹田敏彦
實話 歡樂女王の懺悔　三角寛
米內海軍大臣立志傳
俠艷小說 明治女書生　川口松太郎
時代小說 緋牡丹傳奇　大佛次郎
現代小說 風の女王　片岡鐵兵
時代小說 愛獄の父母　吉川英治
現代小說 人生の花束　中村武羅夫
探偵小說 夜光蟲　横溝正史
時代小說 變化如來　角田喜久雄
此外讀物數十篇
本號定價五十錢　東京牛込 新潮社發行

當時の閣僚が集り 岡田元首相を慰む

ゆうべ築地の料亭で

人情の燈も明るく

【東京十五日發本社特電】元首相岡田啓介大將を慰めるため當時の閣僚が集つて一夜の酒宴を開いた、十四日夜築地の料亭に人情の燈が明るく點けられた消息である、あの雪の日から一年餘、思出もはや過ぎて此の暫縁側の宴囲からひよつこり現はれた岡田さんは昔ながらの温顔をニコと隅に據けて「これは嬉しいおりのためサ」と日々のもの贈けさを眺る、参會者中外相廣田さんと海相大角さんが「歡迎」で缺席、誰もそれとは觸さないが 文相の 椅子で亡くなつた松田さん、川崎さん、鐵相の高橋さん、藤井さんと二代續いて藏相の椅子しくも喪はれた二つの椅子の人々の追憶も胸にしみてゆく中に酒宴は望月さんの十八番浪花節から始まつてあちらこちらに盃の入れ交ふなごやかさ、話の話に始まつて畑の話に暮れたといふ酒宴ははて夜十時、火の消えた葉巻を啣へて玄關に現はれた岡田さんに擬いて點の鈴鐺ントにくるまつた相内田さん、その後から福田秘書官に護せられて出て來た岡田さんは微醺の頬に溫かな微笑、明けて七十歳の岡田さん老後の心境に流れて行く此の夜の酒宴の樂しさを眼に見る 思ひで ある、拓相兒玉さん、法相小原さん内相後藤さん、陸相川島さん、それから三長官の金森、白根、大橋さん、それに一枚加つて吉田さん――いとも賑かな顔觸れの中で前役の望月老が「うン、みんな愉快ちやつたヨ」と一言、政治を忘れた談笑に樂しく過ぎたひと時であつた、尚この席上文相川崎さんの遺族から届けられた書幀に一同夫々思ひ出の筆を揮つて川崎家に届けられた

若いインテリ層で會員の大半を占む

航空講習會の成果期待さる

我が社主催の第二回航空研究講座は愈々二十一日から二十八日迄の八日間に盛大に行はれる事となつた、第一回講座が主として概論的なものであつたのに對し本回は實習作業に重きを置き講習會員の蹶收と講習會員の年齢制限等緩かしい條件を附してあるにも拘らず締め切り前日迄に早くも定員を突破したと云ふ盛況振りである、それらを本社で銓衡した結果會員百二名を決定した、會員の顔ぶれを見るに折良く本講座の開設が學年末休みになつてゐるため男子學生は北一中九名、北二中三名、北工十一名、北商四名、第一師範三名、專門學校以上の學生八名、計三十八名

女子學生は北一女一名、北三女一名、專門學校以上の學生五名、計七名

總計四十五名と云ふ全員の半數に近い學生が參加し他に中等學校卒業者男子二十二名、女子五名、專門學校以上卒業者男子五名、機械關係者七名、計二十九名で今回の講習會員の大多數は若いインテリ層によつて占められて居り、その成果を期待されてゐる、尚変り種として婦人で年齢は超過してゐるがその熱心に動かされ定員外として聽講を許可した者が二名、遠くに基隆、新竹、高雄からの入會者が五名を示して居る

日程決定す

日程は次の如く決定した

△第一日(二十一日日曜)台日講堂 發會式―午前九時より、記念講演會―午前九時半より、戸水、大森、大竹講師

△第二日(二十二日月曜)台日講堂 航空原理―淺香講師

△第三日(二十三日火曜)台北飛行場、機體構造學―淺香講師

△第四日(二十四日水曜)台北飛行場、發動機學―淺香講師

△第五日(二十五日木曜)台北飛行場、操縦原理及び空中航法―佐倉講師

△第六日(二十六日金曜)台日講堂 航空諸法規―佐倉講師

△第七日(二十七日土曜)台日講堂 航空施設一般―佐倉講師

△第八日(二十八日日曜)台北飛行場、修了式―午前九時より

△式後同飛行場の施設一般を見學しグライダーの實習

△記念遊覽飛行 午前十一時より日本空輸會社所屬のスーパー旅客機(六人乘)及びＭ旅客機(八人乘)にて講習會員とその家族を以て台北市上空を十分間遊覽飛行をなし大空の體驗を得る事にした

都市教化懇談會

けふ協和會館で開かる

全島都市教化懇談會は十五日午前十時より台北市協和會館に於て開催、都市教化の第一線に立つ全島各都市の教化委員二十四名(台北市谷口氏缺)に傍聴の教化委員六名、各州教化聯合會主事十一名何れも出席、主催者台灣教化聯合會側よりは島田副會長を始め森岡總務長官以下係員列席し、其他山縣內務局長、府土木、農務各課長理、石井台北市尹、山中國語部長等も特に傍聴、小林總督は中村秘書官を通へ開會後の午前十一時半臨場した、會は先づ定刻島田副會長の挨拶に始まり

農村教化は今日實績を擧げ更に後へぬ所であるが翻つて都市教化は全く不振の狀態である、文化の心臓であり且農村が依存する都市にあて、又國防上都市の人心協和の上から見て今日都市教化の緊要を痛感する、何卒日常努力せられてゐる所を赤裸々に開陳せられ、長短相補つて我台灣を母國と些かの変りない立派な所といたしたい

と述べ次いで谷口幹事より經過の說明あつて都市教化の現狀並びに將來の計畫を聴取する事となり、島田副會長の指名で坂元東二(台北)何鍋(基隆)飯田廣名猪(台中)劉同城(竹東)陳萬栄(員林)の五氏が順次熱と意氣をこめた率直な意見を開陳する所あつたが五氏を通して聴かれた一致した意見は、固有の家庭習慣に縛られ等閑視されてゐた本島婦人の教化の必要性であり、就中、劉南氏の支那故事を無知識な本島婦人の教化に注入してゐる本島の話談、『ご馳走を改善し國史を注入すべしと云ふ意見も注目された、何會は正午一旦休憩し一同卓を共にし午後は一時半より再開した(寫眞は會場)

贈賄者らの企らみと知らなかつた

高雄警察官公判で朱が陳述

【台南電話】高雄警察官瀆職事件第九回公判は十五日午前十時開廷先づ元高雄州刑事課刑事部務部巡査高雄市堀江町五ノ二五朱万吉(三七)の收賄事實について審理に入つた波多野裁判長の鋭い訊問に對し被告は贈賄者らの四十二件、收賄總額五百餘円を頑強に否認し

私は當時贈賄者らの企らみを知らずただ私交上の問題とのみ思つてゐました

と弁解しながらも、殘餘の事實(現金收受二百六十円要應約七十円)を全部自認、裁判長から被告の現在の心境は? と問はれ声を落して涙のうちに

誠に申訳ありません、今後更生の途をたどります故、御寛大な処置をお願ひします

と答へ正午休憩

″オ″東京大會に對する第一次臺灣代表候補決す

きのふ臺體協陸上競技部で

台灣體育協會陸上競技部では十四日午後三時半から台北市内Ａクラブに於て第十二回万国オリムピツク東京大會對策に關する各支部代表者會議を開催したが鈴木部長、石塚、平澤、中島、鈴木、山田、大倉各幹事、村橋、鈴木部幹事、拓殖代表員、宮野(台南)、新井(高雄)、松下(台北)、甲斐(花蓮港)各支部代表出席し競技會及び技術委員會作成の原案を審議せる結果原案を修正の後左記事項を議決、オリムピツク東京大會に對する陸上台湾の強化を計ることとなつた

一、既成選手に就ては現在迄の記録を基準として左記の者を第一次台湾代表候補と決定、爾後適時之が銓衡者を行ふものとす

昭和十二年度第一次臺灣代表候補

△男子之部

【短距離】杜火旺(台北)張星賢(台北)中村良児(台中)山崎高弘(台北)西川淳正和(台中)王東(台中)

【中距離】石濱(台北)

【長距離】ラケナモ(花蓮港)清水源(新竹)アホトホ(花蓮港)小野利保(台北)

【跳躍】高田春太郎(台南)長友一馬(新竹)奥田陳雄(新竹)林丙丁(台中)

【投擲】加藤芳次(台南、台中)

【十種】高野恕太郎(台南)濱田信道(台北)

△女子之部

【短距離】齋藤ふみ子(基隆高女)中川原澄子(台南一女)

【跳躍】中川原澄子(台南一女)齋藤ふみ子(基隆高女)

【中距離】氏川ミチ子(高雄高女)

【跳擲】富宿ミサヲ(台南一女)坂東方技(基隆高女)

【投擲】東氏謝鈺(高雄高女)吉田芳子(台北二女)倉岡田鶴子(台南一女)

二、昭和十二年度一ヶ年間は各競技種目に亘つて有望選手の選擇養成に努力し、昭和十三年度より後にこれ等の諸資料を基本として有望なる特定種目を定め之が強化に主力を注ぐ

三、マラソン及び長距離競走はオリムピツクに對し台湾としては有望種目と思料せられるに付き昭和十二年度より直に有力選手の銓衡、強化に關して特別に意を用ふる

四、選手養成の方法に關しては技術委員會に一任す

五、必要に應じて公認指導員を置く、公認指導員は技術委員會に於て之を選定し幹事會の承認を得て部長之を決定す

右の如く第一次台湾代表候補が選定されたが之に現有勢力の最高水準となるものでペーパー・プランとしては明朗ゲームを行ふ現台台湾代表チームの構成員とも看做さるべきものであつて選手養成が行はれることになつてゐる、何れリムピツクに對する台湾としての有望種目として十種競技、投擲、三千米障害、四百米障害等が挙げられたが之等に對しても特に意を用ふることになるわけである、本年度の銓衡種目中には特に必要になつてゐるフル・マラソンを全台湾選手權大會種目の中に加へる事に決定してゐるし又內地の一流大學チームを招聘して對抗競技を行ふ計畫も考慮されてゐる、斯の如く機構改革を斷行、陣容を刷新して各競技部では之等委員會の円滑なる運用と相俟つて東京大會に對する陸上台湾強化に一ヶ年計畫の第一歩に乗出した

尚昭和十一年度台湾陸上競技記録審査委員會を同時に開催、昭和十一年度新記録及び台湾陸上新記録は次の如くである

△百米11秒1杜火旺(北體)△二百米22秒5杜火旺(北體)△五千米15分49秒6ラケナモ(花蓮港)△二万米1時16分14ラケナモ(花蓮港)△走幅跳7米81長友一馬(新竹)△棒高跳4米10[illegible]△[illegible]4米、3米93△女子砲丸投9米95東氏謝鈺(高雄高女)△女子円盤投30米83倉岡田鶴子(台南一女)

箱根丸が入港

鈴木理蕃課長歸任す

【基隆電話】歐洲メール上り箱根丸はナポリ出港後時化に逢ひ一日遅れて十五日未明香港より基隆に入港、同九時半上陸客十六名、昨年六月渡歐以來歐米各地視察中であつた理蕃課長鈴木秀夫氏、滿洲支那各地の築港狀況を視察中であつた築港技師松村技郎氏が歸つて來て台北基隆の出迎へ人が多數あり非常に賑はつた、其他では九大町野、東京商大保田、東北大石川の諸教授、日伯拓殖安藤、松坂屋北海取締役、鐵道省伊能、安部兩事務官、P、C、L 映畫の 森岩雄の諸氏、變つた所では南洋から歸る我が漁水夫九名もをり、又曾て商船基隆支店の次席を勤めシンガポール支店長から横濱支店長に榮轉する上森文二氏の姿も見えてゐた

鈴木理蕃課長談

横濱談以來アメリカを經て歐洲を廻つた金と時間の許す限り出來るだけ多く見ようと飛行機を利用し今まで係り行かないスカンヂナヴイヤ半島迄出掛けて行つた歸りにはジヤバで開催された汎太平洋婦女子貿易禁止會議に台湾代表として出席、次いでヒリツピンを視察した、最初私は警察制度や劣等異民族の統治狀況を詳しく見ようと思つたが余り一つのことに熱すると他が疎かになるとの 注意を 受けて出來るだけ淺く廣くの主義の下に廻つたので之だと言つた纏つたお土産話がないのが殘念だ、航空機の發達で歐洲各國が長屋住ひと同じで隣の夫婦喧嘩がすぐ響く狀態だからそれから見ると日本は全く有難い、歐洲に到達した一昨年の戰爭の氣構へには昨年八九月頃が頂上で十一月頃から所次第に去り今では大部緩和されてゐる、何しろ大戰の傷手は想像以上でその經過を孰も知り過ぎてゐるので戰爭を忌避する氣構へが多分にあり各國間の睨み合ひも結局写したと感ぜられて來た、ムツソリニ、ヒトラー、スターリン諸氏の如き 偉大な る獨裁政治家が受くる所に拘らず身を挺すこと普通で身命を賭し國家の爲めに奔走しつつあり全く人類歴史始まつて以來の壮觀であると、ローマで杉村大使から伺つたが全くだ、歸りにヒリツピンとマニラ北方の山岳地帶にゐるイゴロツト族を見たが眞裸で褌一本、首斬り刀をぶらこんでゐる所台灣の蕃族と頗る似通つてをり興味深かつた、理蕃政策の參考になるやうなことは何もない、世界何処へ行つても我國ほど弱小異民族の爲めに眞剣になつて政治を行つてゐる所はない

朝日機壯圖達成の祈願式

日本の國產機に依り東からする歐洲征空の快擧は、近く朝日新聞社の神風號に依て敢行される筈であるが、右の壯擧を是非とも成功させる為めに、台灣神職會の主催で十五日午前八時半から台灣神社に於て右壯圖達成のための祈願式を執行したが當日は神職會長島田文教局長、戸水遞信部長、肥後海軍參謀、北島軍航空參謀、大澤台日主事、廣谷神職會副會長以下、佐藤建功神社、伊東稻荷神社、蒲田大朝支局長以下支局員等十數名參列、山口宮司の祝詞、參列者の玉串奉奠あり、九時過ぎ嚴肅なる祈願の式を終つた(寫眞は參列者の記念撮影)

女給″ナナ子″を囮にパトロンを恐喝

某週刊紙基隆支局長の罪

【基隆電話】既報―某週刊新聞基隆支局長吉田忠藏の恐喝事件に就ては基隆署古谷刑事主任、吉田警部補の兩氏が十五日午前二時までかかつて第一段的取調べをなし朝からは料亭瀧乃家の女將、仲居及び同人と關係あつた藝妓某その他の參考人を順々召喚取調べてをり捜査關係は近來にない緊張振りである 今回の檢擧は既に一ケ月前より該秘組に計畫され手紙その他動かせぬ證據品押收を固めに努め新聞關係と云ふ事で慎重なる態度を以て臨んでゐただけに今となつては最早逃れ得ぬとされてゐる、同人は曾て自己經營のカフエー大陽に過緣に當る通称ナナ子と云ふ女を女給に置いてゐたが、右ナナ子は神戸、台北基隆と股にかけエキゾチツクな感じがする所から一部カフエーファンに騒れて名物となり彼女を繞る男性群には相當官吏の名前まで出で評判を呼んでゐたもので吉田はその男性群の中で一時パトロン的位置にあつた基隆某茶木店の若主人を恐喝し貸席名義で現金を收受更に各方面で酒食の饗應を受けてゐたことが檢擧の動機となつたもので總額實に一千五百円その他にも同様を利用し恐喝類似の行為を働いたこと數限りないと

各校の卒業式

商工學校 台灣商工學校第十八回卒業證書授與式は十五日午前十時から同校で擧行された、佐多校長は勅語を奉讀し、次で商科百十五名、工科六十名に證書を授與し東洋協會台灣支部長代理田端殖產局長の訓示、知事代理中村州社會事業主事の告辭があり午前十一時閉式した

第三高女 台北第三高女の第十四回卒業證書授與式は十五日午前九時半から同校講堂で擧行された、小野校長は百四十六名の本科卒業生、十六名の補習科修了生に夫々證書賞品を授與、訓示をなし知事代理立川州教育課長の告辭があり午前十一時閉式した

龍山、大安、大橋公 龍山公(午前九時)大安公(午前十時)大橋公(午後一時)の卒業式は十五日夫々父兄保護者多數出席の上擧行され石井市尹、豐瀧助役、千葉教育課長の訓示があり目出度閉式した

新竹小の卒業式 【新竹電話】新竹小學校卒業式は十五日午前九時より擧行、同十時終了したが本年度の卒業生は百九十六名である

朝日機神風號 廿六日頃に飛來

壯擧に先立ち試驗飛行

南廻りのコースにより日本から歐洲目がけて空の快飛行を試みんとする大朝社の神風號は、其の壯擧に先立つて試驗飛行を內地から先づ台湾へ向つて試むる筈で其の期日は多分本月二十六日頃になる筈であると、尚同機が台北着の上はその翌日頃、天候を見計り、台北より札幌へ向ひ飛行する由であるが台北にても右試驗飛行に神風號が來着する機會に、何等かの形式で歡迎の催しをする手筈で目下準備を進めてゐる由

イヤハート女史出發を延期

【オークランド十四日發本社特電】既報イヤハート女史は十四日當地發南太平洋一周大飛行の壯途につく筈だつたが第一行程たるハワイに至る全路の三分一が暴風雨に襲はれてゐるため出發を延期した

若者が魔の踏切で自殺

十五日午前六時三十分萬華驛發上り客車第五二號が若竹町一の五先踏切に差し掛つた刹那年若い男が飛び込み胸部を轢切斷即死を遂げた、南署より寺田警部補急行取調べの結果コロンビア會社出張員保海山郡板橋庄板橋三一陳端成(一八)で性來小心、別に大した原因もなく、夜遊びが好きで數日前それを注意されて其の折何となく死んで了ひ度いと呟いたこともあり、それ等が原因かとも見られて居る

三輪內務部長の嚴父遂に逝く

台北州內務部長三輪幸助氏の實父清助氏は豫て病氣にて療養中であつたが十四日午後九時遂に逝去した、葬儀は十六日東京自宅(東京市神田區神保町一ノ十一の三輪榮造氏方)に於て執り行ふ由

あすの天氣

台北地方 北東の和風後小雨
北部 北東の疾風曇小雨
東部 北の和風曇一時雨
南部 北の和風晴後曇
西部 北の和風晴後曇

概況 (十五日)七七六粍の高氣壓はバイカル湖方面にあり南東に移動し、七六〇粍の低氣壓は南滿洲にあり東に進む模様、本島は北部は曇、他は一般に晴、近海は北東の和風晴海上は穏であります

今晩の映画

◉新世界館 (十二時半上映) 1 忠治とお高 2 浪億の薔薇 前篇 3 浪億の薔薇 後篇

◉大世界館 (十二時半上映) 1 台日發聲ニュース 2 歌へ今宵を 3 音樂街 天然色彩發聲漫畫 4 放浪児 シュヴァリエの

◉芳乃館 (十二時上映) 1 春桐の唄 2 台日發聲ニュース 3 後の殺伐男一代 4 男の道

◉國際館 (十二時半上映) 1 西部戰線異狀なし 2 台日發聲ニュース 3 模倣の人生

◉タイゲキ (十一時半上映) 1 嘆きの母 2 地獄への挑戰 3 台日發聲ニュース 4 祇園の姉妹

氣ニテ入院加療中ノ處藥石效ナク三月十四日午後四時三十五分死去致候間此段謹告仕候
追而告別式ハ三月十六日午前九時ヨリ自宅ニ於テ相營可申候
昭和十二年三月十五日
基隆市…
兒 蘇…
弟 …

臺日案內 料金 三行 五圓 七行 七圓 十行 九圓 十五行 十五圓 …

書籍 新刊 常用語辭典 臺北市榮町 新高堂書店
官報取次 …
醫院 X光線新設 見科內科 小林醫院 臺北大和町
內地土產 名物 芭蕉煎餅 下江商店
樂器 オルガン・ピアノ
寫眞 オリエンタル 臺北市榮町
カメラ新古交換買入 新品中古品共在庫豐富
時計眼鏡 メガネ專門 金光堂
料理屋 壽司天ぷら 魚文
生そば 壽司 辨金京町店
紙文房具 入學祝に名入萬年筆 本町エビスヤ文具店
自轉車 通學用一年交換 特別相談 若竹町 田中商會
履物 履物問屋 岡田敏夫商店
製靴商 新入生の運動靴は ヒコウ靴 若竹町
金融 電話商品券 …
電話商品券電話債券 …
薬種商 大丸薬局 本町三丁目
通經薬 …
吸入用酸素 臺北第2世界館前
洋服 洋服と制帽の御用命は スミカ洋服店
子供服 本町 日進マーケツト
電器機具 電氣孵卵機 電燙パーマネント
雜件 卓子掛 村井商行 入學 セーラー 雨合羽 男女レインコート 村井商行

肺・肋膜・衰弱に 粉末 テルニ の食養法

軍犬仔犬 …
組立式 洋服タンス 特許商標 弁理士 岸喜鑑
コークスと木炭は 竹林商店
平戸の搯味噌
春蒔タネ各種新着
上山測量部
整理品トラツク
玄米精乳と牛乳
佛壇佛具
最近式遊技機
ハギレ卸 靜岡商行
津村合資會社

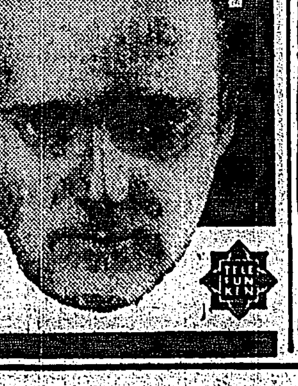

内容及會則
●本輯は忘れ得ぬ名映畫の主題歌中社交舞踊曲として最適の十二曲を嚴選したものです
●黒レーベル十吋盤六枚・毎月二枚宛頒布
●頒布四月廿日より六月廿日まで三ケ月完了
●豪華美麗なアルバム及本輯に輯録された主題曲の演出される映畫の珍らしい寫眞を豊富に挿入し、踊り方の説明及ステツプの圖解、歌詞原文及譯文、トーキー發達史、代表的レコード・リスト、委員執筆の解説等を網羅した內容充實せる美麗なる小冊子添附
●委員―加藤兵次郎氏・高橋忠雄氏・玉置眞吉氏・村岡貞氏・内田岐三雄氏・大井蛇津郎氏・青木謙幸氏・朝村誠六氏・藤原英了氏・目賀田綱美氏・森岩三郎氏
●會費 金十圓(第一回四円・第二回三円・第三回三円・三回分割拂)

曉星雙紙（8）

田中貢太郎作 河野通勢畫

黄金燦爛（九）

追跡の馬は口元を泡だらけにしてゐた。その追跡の馬の先頭に立つたのは作男の金七であつた。金七は鍬を杁に挾へて持つてゐた。阿箆は凄みのある笑を片頬に見せて、金七の方をぢろりと見るなり、くるりと馬の方向を變へた。

變へるなり龍麿を呼んだ。

「さあ若旦那」

龍麿は飛びつくやうにして鞍の横桁に足をかけた。阿箆は手をやつて龍麿を引きあげ引きあげ馬を走らした。

「若旦那、わたしを老婆と云つてるが、いいの」

龍麿はやつと鞍鐙へ腰をおちつけたが、阿箆の對手になる餘裕がなかつた。金七はじめ追跡者の騒ぐ聲がきれぎれに聞えた。阿箆は何か考へ事があつた。

「若旦那」

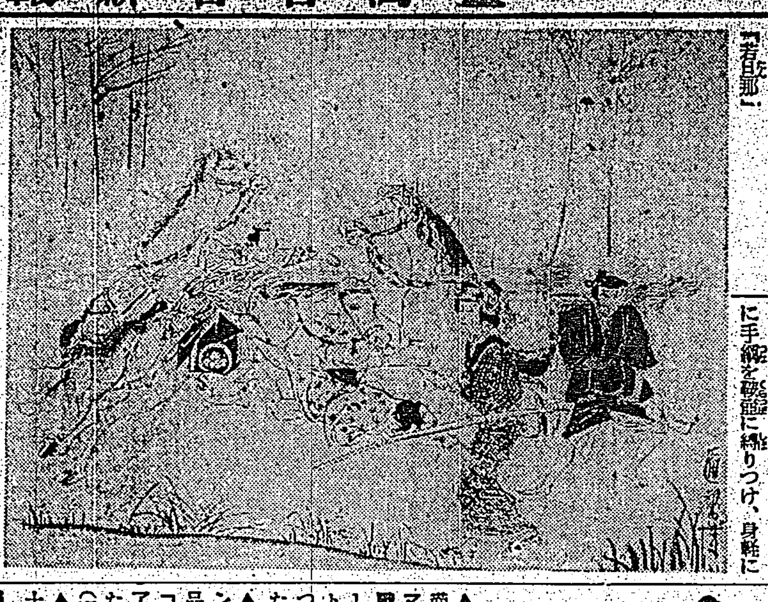

「うむ」

「このままぢや、とても逃げられないから、一かばちか、わたしがやつてみるが、わたしのする通りになるの」

「うむ」

「それぢや、わたしが、それと云つたら、すぐ馬から降りるのだよ」

「うむ」

「それでは、今から約束しとくが、馬から降りても、勝手に往つてしまつちや駄目だよ」

「往かないが、逃げられるかい」

「逃げられるとも」

追跡者がまたひしひしと迫つて來た。

「逃げようたつて、逃がすものか」

「盗人、待ちやがれ」

「待たなけれや、鉄砲を打つぞ」

「盗人を捕まへろ」

阿箆はぴたりと馬を停めるなり片手で龍麿を押した。

「それ、若旦那、轡がつちや駄目だよ」

龍麿は阿箆の詞を待つてゐたので、すぐ馬から飛びおりたが、今度は手綱が上かつた。

阿箆はそれを見るとまた馬の方向を變へて、馬の口を上向くやうに手綱を鞍鐙に縛りつけ、身軽にひよいと馬を降りるなり、馬の腹を二三度蹴けさまに揆つた。と、馬は躍りあがり躍りあがり駈けだしたが、すぐ金七の馬と衝突つた。同時に金七のすぐ後にゐた馬が金七の馬に乗りかけたので、金七も後の者も馬から放り出された。

「それ若旦那」

阿箆はぽかんとしてゐる龍麿の袖を引いた。龍麿はよろよろとなつて阿箆に跟いて歩いた。

「何処だ、何処だ」

「良い処へ伴れてつてやるよ」

其処へ二人の男が追つかけて來た。一人は鍬を持ち一人は杉丸太を持つてゐた。

「盗人待て」

「盗りやがつた小枠を出せ」

二人は並木道の右側にある雜木林の中へ入らうとしてゐた。龍麿は敵に追はれて逃げる事もできなかつた。龍麿はふり向いて對手にならうとした。阿箆がそれを押へて自分で立ち直つた。鍬を持つた額の出つぱつた大男が飛びかかつて來た。

「この盗人、肚い男を唆かして、小枠を盗つた女盗賊」

同時に阿箆の右の手が空に跳つた。大男はわつと叫んで鍬を持つた手で額を押へ乍ら倒れてしまつた。阿箆が小石の礫を打つたところであつた。それと見て杉丸太を持つた男は後へたぢろいた。

阿箆は龍麿の袂を引いた。

「さあ、お出でよ、これから往つて三三九度だよ」

將棋 敗退將棋（其三）

（石井氏一回勝二回目）

平手 六段 △飯塚勘一郎

先 六段 ▲石井秀吉

（圖は八二飛迄の局面）

△飯塚氏（持駒）歩

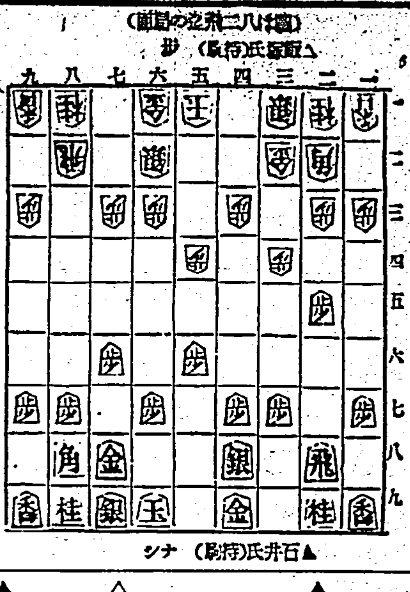

▲石井氏（持駒）ナシ

▲二四歩△同歩▲同飛△二三歩
▲二六飛△四一玉▲五八金

大崎八段講評

▲石井君は盤面を一見渡しし二四歩と飛先を切りに突出つた、感想に「五七銀と上る手もあつた」と言はれてゐるが如何な順となつても敵との釣合を取り先づ飛先の歩を押へてゆつくり位を張るべきであらう

△飯塚君の二三歩は五三銀と立つ順もあるが敵の模様を見る意味に二三歩と二筋を早く敵飛の位置を早く定めさしたのは本筋である

▲八分程考慮した石井君は強く二六飛と位を張つた、感想に「二八飛といづれが宜しいか考へ切れなかつた」と言つてゐる点でも迷ふ処ではあるが私見を述べると二六飛は決して非難すべき手ではないと信じる

△飯塚君の四一玉は穏やかな手段ではあるが五三銀から六四銀の順に位を張るべきで玉の寄りは急ぐべきではない

▲石井君の五八金は三六歩と突いて銀を四六に起し三五歩の仕掛けを狙ふ方が幾らか優つてゐる

名畫鑑賞の夕

「西部戰線異狀なし」「模倣の人生」と

今週の映畫

▲往年全世界の識者階級を魅了したルマルクの名著をルイス・マイルストンが映畫化した「西部戰線異狀なし」は、嘗て無聲映畫として頗る好評を博したが、今度はトーキー版が上映されることとなつた。戰爭を生々しい迫力で描破した樂しむべきである

▲「模倣の人生」は、抒情作家ジョン・M・スタールの監督に成る作品で、主演者は、クローデット・コルベール、ウオーレン・ウイリアム、惠み薄い女の一生を取扱つた作品として傑出したものである

（寫眞はその一場面）

▲十五日から短期四日間、全館三十錢開放

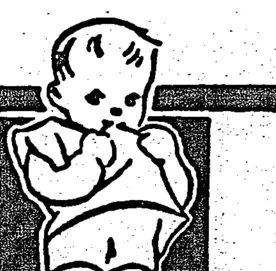

妊娠・產褥 授乳時に オリザニン

一九一〇年鈴木梅太郎博士發見

ビタミンBの世界的始祖

①殆ど妊娠嘔吐（惡阻）に苦しむことなく經過する……②食慾增進し、便通も整調される……③脚氣の併發を防止する……④胎兒の發育も良好、生後の肥立ちも極めて順調……⑤乳汁の分泌も亦大に佳良……等々の良影響を齎すことが知られてゐる。

各種 粉末、錠劑、液 エキス、注射液

（詳細說明書にあり御申越次第進呈）

東京・室町 三共株式會社

三共 SANKYO

新懸賞 3チャンス

面白い幸運探し

森永ミルクチョコレートの外裝紙の裏に三つの幸運がかくしてあります・外裝紙一枚でもう一つチョコレートがあたる場合・同十五枚で毎月發行の面白い漫畫雜誌「漫畫學校」が當る場合

森永ミルクチョコレート

5セン・10セン・20セン Morinaga MILK CHOCOLATE

森永製菓株式會社

ポータブルならコロムビア！

低音部の再生に成功せる劃期的なポータブル！

第二〇三號（濃藍色） 第二〇四號（茶褐色）

¥35.

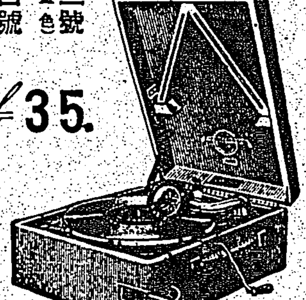

コロムビアポータブル

製造元 日本蓄音器商會

臺灣六法 定價金四圓也 送料參拾八錢

發行所 臺灣日日新報社商事課

昔も 今も

效能で賣れる 七ふく ひゑぐすり

效能 逆上を引下げ便通をよくし ばい毒りん病諸毒を下す

（藥價）半週分廿五錢 三週分一圓卅錢 一週分五十錢 五週分二圓 ▲送料十錢 海外は十二錢

大阪高津表門筋 本家七ふくや伊藤長兵衛

振替大阪九七三・電南二七九二

通信教授 バイオリン尺八 ギター、マンドリン、ハーモニカ三味線、以上各科規則書進呈す 福岡市 日本家庭音樂會

效力！火持！他に比類なく需要者本位で眞に經濟的です！

元祖 老舖

一番ヨクキク

金鳥の渦巻かとり線香

蠅 南京蟲 家ダニ 退治に…… キンチョール

●受驗準備は頭が第一である◆頭がボンヤリしたりクシヤクシヤしたりして勉强が捗らぬ時にはすぐノーシンをのまれよ頭腦の疲勞は恢復し頭の重いや鬱陶や憂鬱は消え失せて勉强が愉快にできる 受驗學生の必携藥なり◆全國の藥店に販賣す●

RIKEN-CAMPHENAL 10 (od. β) Apocampher-1-aldehyd [10 (od. β) -Oxocampher]

Wirksames Campher-präparat

gegen Herzschwäche und Dyspnoe

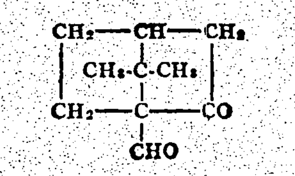

强力・カンフル新誘導体 强心呼吸興奮劑（日英米獨佛發明特許）

理研カンフェナール

化學名 10（若しくはベータ）アポカンフェル1アルデヒード

財團法人理化學研究所 鈴木梅太郎博士研究室に於て研究創製せられたる「理研カンフェナール」は既知のカンフル誘導體たるオルト パラ パイ等のオキシカンフェル類より誘導せるケトン 或はアルデヒード類と異り 作用初期に抑制作用を伴はず 然も既知誘導體中頗る强力なる强心作用を有する誇るべき優秀品にして下記の特長を有す

特長

(1) 心臟そのものに 作用初期の抑制作用を伴はず 强心藥として働き且つ呼吸中樞 血管中樞にも作用す

(2) 臨床實驗の結果は何等の副作用なく良く强心呼吸興奮作用を迅速に發現し 殊に淺薄なる呼吸を深大に增强する作用は本劑の最も誇るべき點なり

(3) 化學的純合成品なる上 酸化を防止せるを以て其内容及び效果は常に一定不變にして毒性頗る弱く價格亦低廉なり

理研カンフェナールは血行機能障碍呼吸障碍ある患者に 皮下若くは靜脈内より作用して脈搏頻數にして小且つ緊張微弱なるものゝ脈搏數を減少せしめ 脈搏を大となし緊張を增加し 他方呼吸困難を去り呼吸數を減じ呼吸を深大ならしむる作用を發現す 又心臟衰弱その他脚氣結核等にて低血壓症狀を呈するものには多くの場合血壓を上昇せしめるが高血壓症狀を呈する場合には更に上昇性には作用しないのみならず寧ろ血壓を下降し患者は頭部重壓の感を輕減する

適應症 急性心臟衰弱、一般心臟疾患、血行障碍、浮腫、急性虚脱狀態 呼吸困難、諸種中毒、急性傳染病、小兒疫痢

容量 1.0cc（5管入 10管入 50管入） 2.0cc（5管入 10管入 50管入）

文獻は代理店より醫家に限り贈呈す

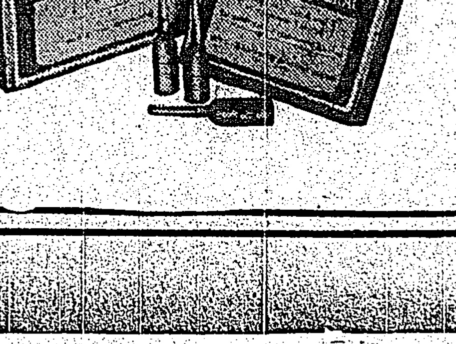

製造元 財團法人 理化學研究所

代理店 大阪東區道修町 株式會社 藤澤友吉商店

東京日本橋區本町 株式會社 田邊元三郎商店

RC6

調査局根本的改組
組織中央經濟會議
總務廳案比前內閣更後退

東京十五日電。內閣總務廳案（假稱）。近日合作昭和十二年度追加豫算。提出議會。該國策綜合統制機關。不過以現在調查局爲中心。而爲改組。比之前內閣。所企圖者。更爲後退機關。僅合資源局。統計局。是一新味。一果否得爲國策綜合統制機關。而期待其活動。不無疑問。當其作成總務廳具體案閣內一部。主張將新機關中心之調查局。根本改組。且將中央經濟會議（假稱）改組。使得統制內外地一括之經濟產業。頗爲有力意見。內容如左。

一、內閣調查局改組　現在調查局之機構。完全改廢。參與專門委員。勿論廢止調查官。亦更任命。資源局。統計局。關連組織。統計局。現在各省所辨統計事務。全部統於新機關。更注主力於產業統計。

二、中央經濟會議（假稱）組織　爲內外地產業經濟統制計。以爲總理大臣諮問機關。以各大臣。外地各長官組織。以產業經濟界有力者爲臨時委員。參加若干名。構成會議。而隨總理大臣之意向。召集臨時會議。一年一開定期會議。斯時必提出諸問事項。

以上具體實現之事。所極注視云。

議案七十件在衆議院
成立僅有一件
會期只餘十一日

東京十五日電。今議會會期。所餘十一日。十四日現在。政府提出法律案八十一件。此中貴衆兩院通過者只有一件。即北海道舊土人保護法中改正法律案。而七十件。尚偏在於衆議院。貴族院。方對政府。督促議案。政府懇請政黨。促進議事。政民兩黨。未必遷延議事。然以會期切迫。且對重要法案。利害錯綜。今後審議狀態。實所注目。

提出貴族院者十八件。其中一、在本會議可決。諸送衆議院者。十六件。而一件修正可決。一、委員會可決三件。提出衆議院者六十三件。其中在一、本會議可決。諸送者貴族院九件。而一件在貴族院本會議可決。通過兩院成立。一、附託委員者。三十一件。一、未開第一讀會者。二十三件。

香港大演習
英陸海空軍
拒絕外國武官觀操

香港十四日電。香港英國陸海空軍聯合大演習。期十五日正午開始。十四日朝來。攻擊隊已出行動。此回大演習。在東西兩港。及頃已築成之香港市街背面要塞。九龍市街所繞山脈之北畔新界。以昨年來構築要塞等之防禦力試驗爲主眼。並行英國中國艦隊之敵前上陸訓練。同時新編成高射砲隊之活動。及燈火管制亦特注目。又當局竟破前例。此回演習。日本其他外人武官觀操。一切拒絕。即以極秘主義而行云。

蔣氏歸京
會使節團

南京十四日電。蔣介石氏向在廬山靜養。玆與宋美齡夫人同伴。即十四日午後四時三十分。乘軍艦中山號歸京。入軍官學校。十五日合與入京之我訪華經濟使節團會見云。

酒精專賣
比內地進一籌

內地酒精專賣。欲自十二年度實施。其法律案。現於議會審議。內地專賣內容。非酒精全般。即以工業用醫療。飲料用酒精爲對象。而燃料用變性酒精不欲專賣。此法與現在臺灣制度同樣。恰如內地追隨臺灣。臺灣制度。而除外例。以燃料用變性酒精酒精令。專賣酒精。凡工業用。置於專賣範圍外。醫療。飲料用。乃依專賣局之手販賣。僅課說金。酒精分一度課一圓八十錢。歸總督府收入。如用於工業。有證明時。當得免說。實際課稅者。即醫療用。飲料用之酒精。大約一萬五千石。每石稅金約七十圓。總額二百四五十萬圓。內地若施專賣制。即無從來之酒精稅。督府稅收二百數十萬圓消滅。督府必遭打擊。乃欲領清酒造石稅及麥酒稅。清酒約二萬石。稅金九十萬圓。麥酒約二萬五千石。稅金八十七萬圓。兩者合計百七十七萬圓。

首相放送
御誓文奉戴
七十周年記念

東京十五日電。去十四日爲五箇條御誓文奉戴七十周年記念日。林首相。午後七時三十分。在首相官邸。經放送機。記念放送於全國云。

使節一行
自滬赴寧

上海十四日電。訪華日本經濟使節團一行。十四日午後十一時。乘上海發列車赴南京云。

日本經濟使節到滬之日
英人總稅務司故宣傳
日本密輸破壞商約

上海十四日電。中國海關總稅務司英國人麥卸氏。十四日對國民政府。具申意見如左。

天津青島。有日本組織的密輸事。中國關稅收入激減。一八九六年條約。並一九三〇年關稅自主條約。均爲破壞其自。華北密輸貨物之鐵道輸送。必要徹底取締。

更將此情。假英國楼關通信。使之世界的宣傳。故擇此日本經濟使節一行到滬之日。而英方特出此舉者。是揣摩一行帶有中國關稅改訂交涉之特別使命。並受國民政府部內之意向。以爲阻止工作之一。一行駐華中。表面雖大歡迎。而裏面則弄此策。實爲可怪云。

米價反落
圓糯在庫增
蓬萊破十一圓

去十三日正午。因前場期米昇至三十三圓二十六錢正米市場場外人氣沸騰。中限圓糯。昇至十圓六十一錢。先限十圓六十五六錢。自是以後買派食利者出。價稍下落。十五日圓糯基隆在庫米增加。至四萬六千八十八袋。且期米警戒人氣濃厚。開場三十三圓二十八錢。低於前月二丁。收場落至十六錢。圓糯人氣軟化。當限十圓四十三錢。中限十圓四十七八錢。先限十圓五十二三錢。出場後續軟。蓬萊米日前起至十一圓臺。然人氣趨於受賣。今朝落至十圓九十錢內外。此後在庫米必漸增加云。

圓山動物園
桃之節季
探寶誌盛

延期中之桃之節季兒童探寶。去十四日午前十時。在圓山動物園舉行。入場者甚多。藏于園內之引替券五百五十枚。未幾盡被搜得。至下午三時。總入場者數。約五千名。園內大呈混雜。下午四時。盛況裡散會。

高雄港祭
實業團體
聯合大賣出

高雄商工會。同實業振興會。同實業協會等。爲協贊高雄港祭。訂來十七日至三十一日。計十五日間實施聯合大賣出。發行景品抽籤券十二萬枚。對買物品五十錢。贈呈一枚。景品特等一本。現金五百圓以下至五等。當籤二百五十二本。金額千四百圓抽籤期四月二日午前十時舉于公會堂。又高雄銀座會。亦計畫大賣出云。

臺中隣保館
舉落成式
松岡知事臨席

社會事業綜合施設之臺中隣保館。去十四日午前十一時半。在旭町三丁目。該館內舉落成式。有松岡知事。中平警務部長。豐州市尹野田臺中醫院長。津議員。方面委員。關係者二百餘名列席。定刻。南部土木課長。報告工事。藤田理事長式辭。松岡知事。黃胡濤。田邊誠一郎諸氏祝辭。近藤教育課長披露各地祝電。正午舉式宏開祝宴。下午一時許。盡歡散會。該隣保館事業如左。

一、醫療部（經費診療。施療。助產。健康相談）

二、福利部（職業紹介。授產。生業扶助。住宅供給）

三、兒童部（幼兒保育。育兒相談）

四、教化部（人事相談。母之會。講演會。座談會映畫會。敬老會）

臺北州青團大會
本日開於新公園
式後續舉優良表彰式

臺北州青年團大會。訂本十六日午前九時半。開于新公園。參加團員。約近二千名。首由總裁（藤田州知事）視閱分列。由是行進至榮町公會堂。對優良青年團。同團員。團功勞者等。舉行表彰式。式後由軍司令部秋富少佐講演。次開青年團員研究發表會。繼開青年團員之音樂舞踊。豫定于午後四時閉會云。

三公學校
舉卒業式

臺北市小公學校。自十五日起六日間。各定日程。舉行卒業式。第一日舉式者▲龍山公學校　午前九時。石井市尹守田視學臨場受市尹賞者張萬來。黃胤格。江文昌。謝氏罔市。洪氏柑米。▲大安公學校　午前十時。豐澤市助役。千葉教育課長臨場。受市尹賞者劉朝益。陳氏奐。▲大橋公學校　午後二時。千葉市教育課長臨場。受市尹賞者連福來。汪國恩。張氏來好。林氏彩珠。邱氏純。

商工學校
舉卒業式
協會長訓詞

私立臺灣商工學校第十八回卒業式。十五日午前十時。舉于同校講堂。來賓東洋協會臺灣支部長代理田端殖產局長。臺北州知事代理中村社會主事。及市內中小公學校長。關係銀行會社重役其他多數臨席。一同敬禮後。合唱國歌。次佐多校長奉讀勅語。次對商科楊光城君外百十四名。工科遠藤秀一君外五十九名。一括證書授與。次續對學術優秀。品行正者商科楊光城君。工科遠藤秀一君。李清雨君。各授與學校賞。終由佐多校長式詞。東洋協會臺灣支部長（田端殖產局長代讀）告詞。知事代理（中村主事代讀）告詞。卒業生總代荻原光君答詞。至十一時頃。式告畢。又同校本年度卒業生之就職狀況。商科百十五名。工科六十名殆悉就職。本校雖係私立而不劣于官公立學校。其中商科卒業生。尤受一般實業界所歡迎云。

臺北三高女
百六十三名
卒業式

臺北第三高等女學校。十五日午前九時半。仍在舊校舍雨天體操場。舉行第十四回卒業證書授與式。來賓保護者。多數列席。例有小野校長告辭。知事訓辭。保護者總代謝辭。卒業生總代答辭。同十一時頃式畢。本期本科卒業生百四十七名。補習科修了生十六名。其中賞品行方正。學業優秀者。卒業生八名。修了生四名四年間爲正副級長者十名同皆勤者二十七名。本學年間皆勤者。本科四十七名。補習科五名。本年三月現在生徒概況。內地人百一名本島人五百四名。外國人七名。卒業生。修了生概況。百分中。優良計一七一八。皆勤三二。九〇云。

料酒必起價
多方買占

臺灣酒類之昇價。自前則風傳坊間。以是善於牟利者。大多加購貯藏。企得奇利。然當局鑒於前次煙草品價時之買占。今回則加飾制。從事警戒。且派員出查南專賣支局。管轄下各小賣店之在庫品。如臺南均超過於當局所定最低額數倍。臺轄內小賣店鋪最低。萬五千二百六十四圓而現在庫品六萬四千五百四十二圓。就中清酒二萬千三百六十二圓。麥酒萬二千三百十四圓。餘爲臺灣製品及其他。此不過依其大略。如確查之尙不只此。其間臺南市最多三九五三〇圓。麻豆區內八、五〇五圓。新化區六、〇三〇圓。佳里區四、六四九圓。學甲區二、九二九。玉井區二八九九圓云。

英船保號
不能離礁
待風靜起貨

高雄州警務部高等課川路警部補一行。因英船保號日前擱淺於高雄州恒春郡鵞鑾鼻海岸。爲欲調查其遭難狀況。於去十三日午前十時。趕到現場。然因風浪頗高。不能到船臨檢僅調查其外部破傷之處。該船前半擱上暗礁。下半沒在海中。右舷約傾斜三十度。是日午後二時半。路易保險會社派遣員。急到現場。鑑定能否離礁。然以現狀。到底不能離礁擬待風浪平靜。卽欲起貨云。

嘉高女畢業
知事臨席

嘉義高等女學校第十二回本科卒業證書授與式。及第四回補習科修業證書授與式。月十三日午前十時在該校講堂舉行。臨席官川村知事。來賓伊藤嘉義市尹。其他著席。一同敬禮。合唱君代歌。新美校長奉讀勅語。次唱勅語奉答歌。畢由校長。授與以卒業證書並修業證書及賞狀。後告諭。以知事授與賞品及訓示。來賓伊藤市尹祝辭。愛國婦人會記念品授與。在校生總代送辭。卒業生總代答辭。本年卒業生。九十七名。補習科二十五名。其中受賞者。知事賞本科坂本惠子。愛國婦人會賞本科森長靜子。張氏年子。補習科井秋子。在學中品行方正學術優秀者。本科坂本惠子。森長靜子。張氏年子云。

東港籌迎
媽祖及王爺

東港郡東港街。三年一次舉行王爺祭。本年又遇迎王之年。輪值頂中街。日前已由迎王代表者許永福氏。招集各團體及紳商於東隆宮開磋商會。期日決定四月二十二三兩日。（舊三月十二三日）迎媽祖。二十四日請水入廟。二十五日迎王駕繞境。

賣間判決
罰金四十圓

既報大日本生產黨員賣間善兵衛。所關家宅侵入。業務妨害。傷害。脅迫等罪。去十三日午前十時。再在臺中地方法院第三訟廷。開廷公判。由二階裁判長。對檢察官求刑罰金五十圓。宣判罰金四十圓又其罪名。僅脅迫罪消滅其他三罪確實云。

觀櫻登山
參加百餘名
途中觀櫻花

本社企畫部。所主催之臨時觀櫻登山。十四日午前七時半。參加者集于本社前。男婦老幼。計百五十餘名。分乘草山乘合車七臺。八時首途。赴竹子湖在竹子山莊。附近觀櫻。然後徒步。經大屯鞍部。菜公坑牛山。至北新庄子公學校。在櫻花樹下午餐下午二時出發。途中觀水梘頭公學校櫻花。至淡水公會堂少憩。下午四時四十分。乘搭發油機動車。歸抵臺北解散。

屏東壯團
舉檢閱式

屏東警察署管內壯丁團檢閱式。去十三日午前九時舉于公園廣場。有警務部長代理石丸警部。來賓宗藤市尹。平山臺糖重役等多數臨席。市內壯丁團員三百四十九名出場。受爲山少佐。末松警部兩採點官檢閱。歸來壯團優勝。由加藤署長授與優勝旗。次表彰多年勤續者兩名。終由石丸警部訓辭。正午畢式。

員林信組役員會
江理事退席辭職
謂事件無關無賠償義務

員林信用組合役員會。去十二日午後三時半。開於事務所內。是日有野村庶務課長外係員二名列席。役員出席者理事四名監事四名全員。刻到。組合長張清華氏。就議長席述開會辭後。入協議事項一、新規貸付金報告。一、職員昇給。三、理事張海林氏辭任慰勞旅費。一金四百圓支給外數件。右概照原案可決。次入一般組合損所注視之對某組合員貸付件問題。（因被理事個人借權。先行回收）。致組合員失三千餘圓之善後處置策。一同種々議論結果。監事意見。決定一任監督官廳要爲裁定。於是野村庶務課長。命四理事。賓任賠償。其負擔額。即組合長張清華氏。八百餘圓理事張林千餘圓。理事江俊傑氏三百餘圓。又江俊傑氏以外三理事。皆照課長仲裁承諾。即時寫出手形。交與監事江瓚禹氏代爲整理。而江俊傑氏所以不肯之理由。謂事件與己。絕對無關係。故不應負賠償之義務。卽翻然退席。翌十三日提出辭表。又數月前理事詹國氏辭任之補充。由總代會選出。

恐喝事件
太陽菜館主
被基隆署檢舉

基隆署古賀刑事係主任。數日前與吉田警部補外幹部。種々磋商。去十四日日曜日。檢舉日新町五丁目。太陽洋菜館主。某週刊新聞基隆支局長吉田忠識。留置拘究。聞爲與某事件關連。有恐喝之行爲且係賭博之常習者云。

婦女金耳鈎
歸途被劫去

嘉義郡溪口庄厝子人。何張氏宿。年二十七。去十三日午後三時過。自溪口歸途。至部落入口。蔗園近附突躍出一强盜。奪其金耳鈎一對。價格十五圓逃去。警察當局接報。立張非常線搜緝。至同七時許捕住。盜爲庄內上寄人劉在。年四十二。現留置警察課。由重久司法主任究辨中云。

龍井公劉訓導
家宅侵入
實地檢證

大甲郡龍井庄龍井公學校訓導劉宗烈。年三十。數年前入于大屯郡南屯庄永定厝、寡婦陳氏銮治之家終被學校父兄告發。在臺中法院佐々木檢察官之手查問證人十餘名中。去十三日下午一時許。由佐々木檢察官。及南屯派出所赤崎。陳兩巡查立會。實地檢證。聞宗烈乃自白一部分云。

押收無數
鉛製投九
犯人聞風逃遁

大甲郡大甲街。近來各處詐欺賭博事件頻發。事入警官之耳。十三日午前九時半。有時繁村岡兩巡查赴山腳庄葉金標家。搜查其家宅。押收詐欺川之鉛造投九。二十數組。製造器具。但本人已聞風逃遁現搜查中。

嘉市三人組
少年行竊

嘉義警察署宮地、黃兩刑事去十二日捕獲三人組之少年竊盜團。訊問後。知該少年爲嘉義市竹園子人潘來旺。年十六。榮町三丁目七一陳旺枝。年十五。一丁目一二蔡壽仁。年二十自前月上旬。至今五十數回。被害者市內檜町三丁目陳丕崑外八處。金額約近百圓。餘罪拘審中。又其所竊之贓品。賣于市內古物商云。

宜蘭

開講演會

宜蘭街敎化聯合會。主催敎育講演會。月十四日午後七時半開於宜蘭公會堂。講演者鐵道青年會講師。品川義介氏。講題人間敎育。大揮熱辯。頗得聽衆感激。是夜天氣清爽。聽衆約五百餘名極呈盛況。

書記辭退

宜蘭街役場書記李本烈氏。者番以一身上。月十三日提出辭表。云將轉入宜蘭產業資源會社。爲主事云。

鹿港

改正餘聞

鹿港街當局。者番爲街中美觀竝交通安全計。去十二日午後一時起。召集第一次市區改正關係者於街會議室。就第一次市區改正區域內之步道。並未折壞之家屋。一爲內示。限一個月內。遂行折去云。

申請法人

鹿港街商業團體泉郊會館。已有二百餘年之歷史。自去年來由關係者蔡河氏出爲奔走。向當局申請財團法人。聞已通過審議室。不久定必許可云。

簡易住宅

鹿港街財團法人義濟會。經於第二次市區改正。無家可歸之細民。自去十二月中。投下二千八百十五圓。建築木造平家二棟。分爲簡易住宅十戶於鹿港街大有口鳥魚寮。以最低屋稅。租與關係細民。頗博一般好評。

舉卒業式

鹿港街管內各小公學校卒業式日程如左。三月十六日第二公。十七日草港公。十八日頂番婆公。十九日女子公。二十日第一公小學校。

東港

開講習會

東港郡。去十三四兩日。於東港公會堂。開產業組合幹部講習會。參加人員。乃郡下產業組合理事幹事信用評定委員職員及街庄職員等。講師乃州及支會職員。講習科目爲產業組合概論。法規組合簿記法。及監查等事。

春季清潔

高雄州東港街。春季大清潔法施行日程。決定三月十五日第四五六保。十六日第七八九保。十七日第一二三保。十八日大潭新下廓新街內關帝三西和海坪船子頭。十九日後堤子南屏。

設納稅組

高雄州東港郡東港街東港帝子頂納稅組合創立總會。去十一日午後八時。於東港海水浴場開催。組合員四十名出席。來賓屏東稅務出張佐田屬。岡崎街庄主任。洪街書記等列席。議長推鷹楊恒瑞氏審議規約悉照原案可決。然後推鷹洪雅氏爲組合長。洪本氏爲副組合長。選任幹事等。議事終了後佐田屬及岡崎庄主任。對一同訓示。洪書記祝辭。十時散會。

臺南

局長蒞任

河越新臺南專賣支局長。以去十三朝七時之快車蒞南履新。支局職員及專賣事業關係者。多至驛迎接。九時於支局引見諸職員。並煙酒鹽賣捌人。各小賣人組合長。在支局會議室敍就任之辭。正午臨銀座甲必丹洋菜館之專賣事業關係者歡迎宴云。

開餞別宴

本報北門通信員王金炎氏。爲麻豆佳里煙草賣捌所主任以來垂十餘星霜。待人接物。和藹可親。久爲該地人士所愛敬。者番以該郡七股庄之七股田當局及製鹽會社。時大闘發。乃辭職。於是處經營雜貨商更得當局許可各種專賣品小賣諸知友爲祝其成功。以十四日下午四時。在佳里街樂園樓。開餞別宴云。

人事

▲臺北同與織造公司周水陣氏與陳氏銮娘締婚。十五日迎娶。

撫談

詩讖

詩讖之說。雖屬迷信。但詩氣所動。命途兆焉。亦頗可資玩索。昆于古吉者。如梁武帝冬日詩「雪花無有帶。冰鏡不安台」未幾。臺城事皆失守。宋後。吉日御製餐金帶詩「又日「定知金帶來暮」不久。果有金人之禍。明太祖命諸皇子詠翳闌圍相。內有誘光爲九州」建文詩曰「影落江湖裡魚龍不敢吞」太祖惡其才而意甚不釋。後遭果乎天。建文遷金川門之變。削髮爲僧。事前所作。一若非後寫照。謂非詩讖可乎。至見諸家詩話者。則更難以枚舉矣。若吾疑近則抗人有馮武越者。前年遊普陀。韻贈親友。並題句曰「世事看來亦假。顧從佛像悟禪機」。施即告病。病中復有句曰「有生必有死。早終非命促」。殆其死徵。果致不起。又有林某者。雄於貲。能吟詠。組一詩社。一日鬮吟「相」鄉第三唱折枝吟。林作句曰「盜如相識逢斯失。奴是鄉親認不妨」道人未道。自是籤兀。詎翌日。林觸汽車兇風。至郊野時。於叢林中。突出四盜。挪之而去其中一盜。即其詩去之翌日當差也。既至匪窟。遇同被挪之一少女。則爲老相識之某名妓同處患難。情愛倍增。後費兩萬元贖出。與詩鐘一一相符。亦云奇矣。

商況（十五日）

米況

正米市況前場

	當限	中限	先限
▲二期蓬萊米	一〇、八九 二車	一〇、八八 八九 二三車	一〇、九〇 九一 九〇 三七車
▲二期丸糯米	一〇、四三 一二車	一〇、四八 四七 四八 一一車	一〇、五三 五二 三八車

期米

大阪期米前場

節	當	中	先
一	三二、七〇	三二、九〇	三三、二八
二	六八	八五	二五
三	六六	八一	二一
四	七一	八三	二〇
五	七〇	八四	二三
六	五九	七九	一六
七	五九	七六	一六
八	五九	七八	一九
九	六〇	七九	一八
十	五九	七八	一六

東京期米前場

	寄	引	高	安
當	三二、九五	九一	九五	九一
中	三三、三四	二四	三四	二四
先	三三、六八	五八	六八	五六

神戸期米前場

	寄	引	高	安
當	三二、四九	三一	四九	三一
中	三二、七九	五九	七〇	五五
先	三三、〇五	一八九	二〇五	一八八

株式

大阪短期前場

	寄	引
商船	七一、四〇	〇、五〇
郵船	八五、九〇	五、四〇
日魯	七四、〇〇	三、八〇
日鑛	一一三、〇〇	一、七〇
日石	九五、〇〇	四、五〇
日立	一四三、〇〇	二、八〇
鋼管	一二四、七〇	四、三〇
日産	九〇、六〇	八九、五〇
倉絹新	八五、七〇	六、〇〇
倉紡	一〇三、〇〇	二、七〇
帝人新	一一八、九〇	七、五〇
帝人	一四九、三〇	八、一〇
東新	一六六、八〇	四、二〇
窒素新	一一八、九〇	九、二〇
日[illegible]	一二二、四〇	二、四〇
淺野新	二三、四〇	三、四〇
湖鐵	六一、〇〇	—
宇治電	四七、八〇	—
東電	五七、〇〇	六、八〇
東レ新	九三、六〇	三、五〇
日レ	一〇一、八〇	一、〇〇
鐘紡	二八七、〇〇	六、〇〇
鐘新	二七五、九〇	五、四〇
東洋紡	二〇六、〇〇	五、四〇
日綿	一三二、六〇	二、二〇
大株	一〇五、二〇	四、七〇
大新	一〇二、四〇	一、三〇

大阪長期前場

	寄	引
大株	一〇八、〇〇	七、九〇
大新	一〇三、七〇	四、一〇
東新	一六八、五〇	八、三〇
鐘新	二八六、八〇	七、五〇
鐘紡	二七三、五〇	五、〇〇
帝人	一五一、五〇	一、〇〇
帝新	一二〇、八〇	一九、七〇
日産	九二、五〇	二、二〇
日産新	四二、八〇	二、八〇
日糖	一一四、九〇	三、五〇
同新	一〇〇、五〇	一〇〇、〇〇
鹽糖	八〇、〇〇	〇、四〇
同新	四九、四〇	八、九〇
東株新	七五、一〇	—
帝糖	八三、〇〇	三、〇〇
商船	七二、八〇	二、二〇
同新	三〇、九〇	〇、五〇
郵船	八六、〇〇	五、九〇
同新	三八、七〇	八、二〇
日窒	七二、五〇	四、一〇
同新	四二、五〇	一、九〇
日鑛	一三三、〇〇	二、九〇
日レ	一〇四、八〇	五、〇〇
倉絹	一〇五、九〇	—
東レ新	九五、九〇	五、五〇
日石	九四、〇〇	四、八〇
同新	六七、五〇	七、〇〇
北炭新	七一、五〇	一、五〇
宇治電	四七、〇〇	七、〇〇

東京短期前場

	寄	引
東新	一六六、五〇	四、二〇
大新	一〇一、六〇	〇、八〇
鐘紡	二八七、〇〇	八、〇〇
鐘新	二七四、九〇	五、九〇
帝人新	一一八、六〇	八、〇〇
東レ新	九四、一〇	三、五〇
日魯	七三、八〇	三、二〇
日鑛	一三二、四〇	二、七〇
日鑛新	一一一、九〇	一、四〇
郵船	八五、五〇	四、六〇
鐘船新	三七、五〇	七、二〇
三菱重	一〇四、五〇	四、九〇
日石	九五、〇〇	四、一〇
日立	一四三、一〇	二、九〇
日産	九〇、九〇	八九、五〇
日電工	九八、五〇	八、七〇
鋼管	一二四、四〇	四、八〇
東電	五六、七〇	六、九〇
日電	五三、一〇	三、一〇
滿鐵	六〇、七〇	〇、七〇
滿鐵新	四八、七〇	八、四〇
北炭	九四、六〇	四、二〇
人肥	六三、一〇	三、〇〇
昭和肥	九〇、一〇	—
日[illegible]新	九九、六〇	七、八〇
日[illegible]	一一〇、四〇	二、〇〇
[illegible]酒新	五〇、〇〇	四九、八〇

東京銀行實株

日銀	六二〇、〇〇	同新	四七二、〇〇
正金	二〇九、〇〇		
鮮銀	八一、〇〇	同新	二一、二〇
臺銀	九三、五〇	同新	七〇、八〇
勸銀	九一、五〇	同新	二九、八〇

公債

東京國債前場

	寄	引
第一四分利	一〇二、一〇	一〇二、一〇
第二四分利	一〇二、二〇	一〇二、一五
甲號五分利	一〇一、三〇	一〇一、三〇
第一五分利	一〇一、七〇	一〇一、七〇
第二五分利	一〇二、二〇	一〇二、一五
第三五分利	一〇二、二〇	一〇二、一五
棉貸四分利	一九七、九五	一九七、九〇
米貸六分半利	三九三、一〇	三九三、一〇
同五分半利	三八三、五〇	三八三、五〇

爲替

神戸對外爲替前場

	寄	引
對米期近	（二八弗二分一買）（二八弗一六分九買）	（二八弗二分一買）（二八弗一六分九買）
同先物	（二八弗一六分一買）（二八弗一六分七買）	（二八弗一六分一買）（二八弗二分七買）
對英期近	（一志二片三二分一買）（一志〇二片三二分一買）	（一志二片三二分一買）（一志〇二片三二分一買）
同先物	（一志二片三二分一買）（一志〇二片三二分三一買）	（一志二片三二分一買）（一志〇二片三二分三一買）

穀肥

神戸豆粕前場

	三限	四限	五限	六限	七限
一節	五、一一	一三	一六	二〇	二四
四節	五、〇九	一一	一四	一八	二二

大連特產前場

	寄	引
大豆現物	七、五七	七、四四
三月限	四九	四二
四月限	六二	四五
五月限	六二	四九
六月限	七三	五五
七月限	七二	六〇
豆粕現物	二、二〇	二、〇五
四月限	—	二、〇五
五月限	—	二、一〇
七月限	—	二、三〇
豆油現物	—	二四、九五
四月限	二四、八〇	六〇
五月限	—	五〇

砂糖

大阪現物

三盆（OBB）	一九圓六〇錢
分蜜（M3）	二〇圓二〇錢
精製（綾）	二二圓七〇錢
同（金）	二二圓九〇錢
同（日）	二二圓八〇錢
耕地白糖（A以）	二三圓七五錢

大阪濟算前場

	四限	五限	六限	七限	八限
一節	一三、三〇	四〇	四九	五九	七一
二節	一三、三〇	四二	五〇	六二	七四
三節	一三、三五	四五	五四	六五	七七

絲況

		寄	引
大阪棉絲前場	三月限	二五六、三〇	二五五、九〇
	九月限	二六〇、三〇	二五九、七〇
大阪棉花前場	三月限	七九、〇〇	七九、三〇
大阪人絹前場	三月限	八〇、四〇	八〇、五〇
横濱生絲前場	八月限	八八〇、〇〇	八八一、〇〇

臺灣日日新報

本日夕刊共十六頁

編輯兼發行人 佐々木 清

發行所 臺北市榮町四丁目廿番地 臺灣日日新報社 電話代表番號 八〇〇番

三井コンツェルン讀本

日本コンツェルン全書第一回配本!!

現に林内閣は、恰も結城内閣の如き相貌を呈して、進行を始めつつある。この内閣の體制下にあつて、結城大藏――池田日銀のバッテリイは、商工業者の狂的歡迎を受けつつ、日本金融界の轉換期に處する大舵をにぎつて立上つた。日銀の職能改正は、三井コンツェルンのかつての巨頭池田の手によつて、次第に試みられようとする。産業資本を強壓して資本主義の中核に君臨する金融資本は、今後如何なる動きをみせるか?日本コンツェルン全書が第一回に「三井コンツェルン讀本」を配本したのは、決して偶然ではない。この金融資本の大御所に鋭利な裁判と解剖の

壓倒的この人氣!第一刷

和田日出吉著

賣切れ!第二刷本日出來!!

メスを揮ふものは、かつて「人組」を以て資本主義惡に數十日の震撼を與へた和田日出吉だ。これこそこの意義深き全書の門出に、最も相應しい好取組といはねばならぬ。既に申込殺到!豫想以上の好評を得つゝある。速かに一本を手にせられんことを。

(目次大略)

一粒の麥。「三井」の誕生。嵐の時代。新しい夜明。轉換期の後。三井王國の改革。順風の眞書。三井王國の展望。三井銀行。三井鑛山事業。三井物産。三井物産の支配會社。その他の直系、傍系會社。三井コンツェルンの轉向。三井財閥の(附錄)三井家系圖。三井財閥の全貌一覽表。

菊判上製三八〇頁 定價一・五〇 送料十四錢

日本コンツェルン全書

全十二册内容

1 日本財閥論 高橋龜吉 青山二郎著
2 三井コンツェルン讀本 和田日出吉著
3 三菱コンツェルン讀本 岩井良太郎著
4 住友コンツェルン讀本 西野喜與作著
5 安田コンツェルン讀本 小汀利得著
6 日産コンツェルン讀本 和田日出吉著
7 滿鐵コンツェルン讀本 小島精一著
8 證券財閥讀本 栗林正修著
9 淺野・渋澤・大川・古河・澁池・根津 讀本 西野入愛一著
10 大倉・川崎・野村 讀本 岡田貞次著
11 新興コンツェルン讀本 三宅晴輝著
12 財界人物讀本 鈴木茂三郎著

各卷菊判上製三五〇頁平均定價一册一圓五十錢 送料八錢

内容見本贈呈 東京日本橋

春秋社 振替東京二六八一

早稻田大學 校外生募集

左の講義錄の讀者は總て本大學の校外生とし左の特典を附す

特典

一、學科の質問、檢定試驗その他獨學に關する一切の質問に應ず。
一、本大學巡回講演、校外生大會等に自由に出席し、總長その他諸教授の講演を聞くことが出來る。
一、專檢その他の講習會を開き受驗希望者を指導す。
一、修了後も早稻田講友會員として校外生と同様の特典を與ふ。
其他の詳細は内容見本を請求して見られよ。

男子校外生の帽章 女子校外生の徽章

中等學校程度

講義	期間・會費
中學講義	前期・後期各一ヶ年半 會費月一圓
商業講義	一ヶ年半 會費月一圓
高等女學講義	一ヶ年半 會費月一圓
電氣工學豫備講義	一ヶ年修了 會費月一圓

專門學校程度

講義	期間・會費
政治經濟講義	一ヶ年半 月一圓廿錢
法律講義	一ヶ年半 月一圓廿錢
文學講義	一ヶ年半 月一圓廿錢
建築講義	一ヶ年半 月一圓卅錢
電氣工學講義	一ヶ年半 月一圓卅錢

內容見本

見本は必ず望みの講義錄を書いてハガキで申込むこと

申込所 東京・牛込 早稻田大學出版部 振替東京一一二三 電話牛込 三四五

ホルモンは若い方にも必要

ホルモンはおやすみ前や入浴後に使ふのが效果的!

强度ホルモン・臍臓ホルモン含有

藥用 クラブ美身クリーム

肌を美しく健康にする睡眠美容法

ホルモンは人體活力の原動力となるものですから若い方がこれを用ひますと、皮膚の内部組織が更に活潑になり、一層美しい魅力を加へます。ですから、綜合ホルモンを配合した藥用クラブ美身クリームやクラブ乳液を、特にねる前や入浴後にお使ひになれば、效力の强いホルモンが、皮膚から吸收されて、若い方は益々美しく健康になります。

又、しわやたるみなどの出來てゐる方は、ホルモンの作用で衰へた皮膚の内部組織が再び元氣を取り戻しますから、肌は次第々々にみづみづしい若さと美を取戻し彈力のあるしなやかな肌になります。

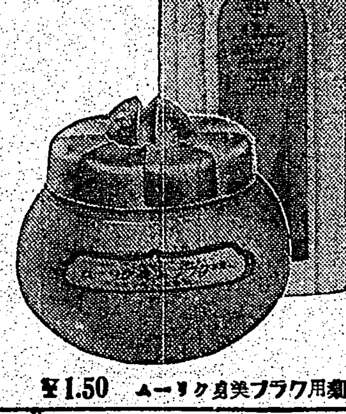

クラブ乳液 五〇セン・六〇セン

藥用クラブ美身クリーム ¥1.50

理想的酵母劑 マンシドバン

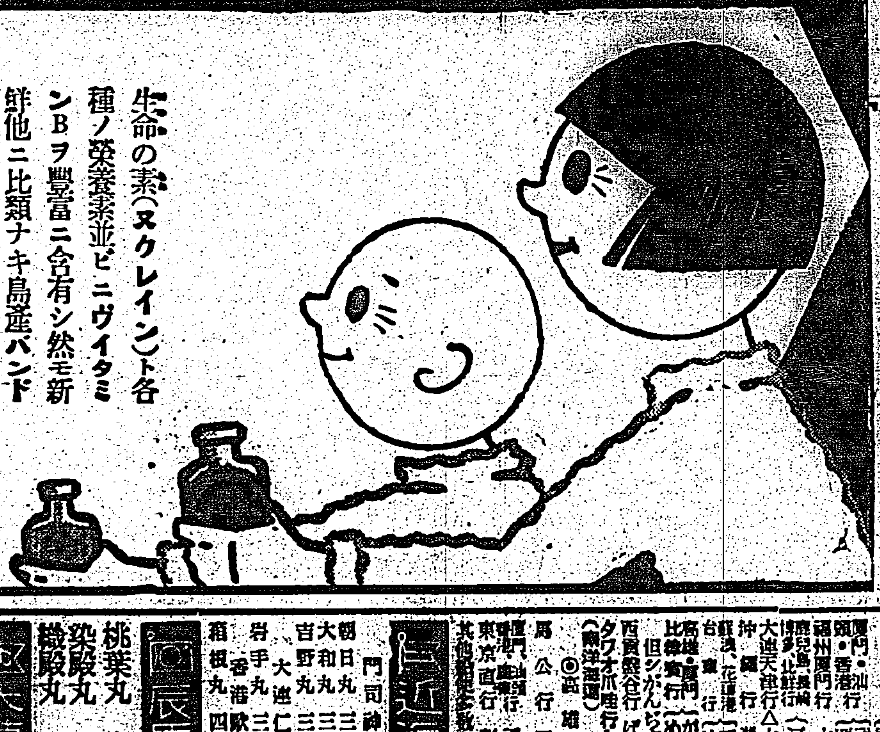

生命の素(ヌクレイン)ト各種ノ榮養素並ビニヴイタミンBヲ豐富ニ含有シ然モ新鮮他ニ比類ナキ島産バンドマンハ病弱者ノ糧トナリ試驗地獄ニ惱ム入學兒童ノ好伴侶デス

主效
消化促進 食慾增進 榮養補給 腦成分ノ榮養 整腸快通

定價 三三〇錠入 一圓

全島有名藥店及全購買組合にあり

元賣 帝國製糖株式會社

改正臺北市全圖 (定價一圓)

發行所 臺灣日日新報社商事課

ライトインキ

第二回インキ祭

唯今!!! 大景品附特賣中

貳オンス入壹瓶の御買上で壹等高級萬年筆より四等迄景品總當り 函を開けば御當籤が直ぐ判る!

(全國の文具店にあり)

お早く……お早く…… 直にお買ひ下さい!!!

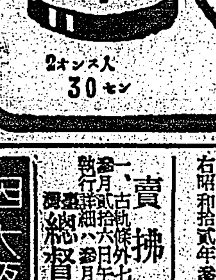

ライト 2オンス入 30セン

篠崎インキ製造株式會社

ナショナル乾電池

ナショナル 用ブンラ

父大屋林吉儀腦溢血ニテ三月十五日午後零時十分突然死去致候間此段生前ノ知己諸賢ニ謹告仕候也

追而葬儀ハ本日午後五時三橋町齋場ニ於テ告別式相營可申候也

昭和十二年三月十六日

男 忠男
男 哲夫
親戚 澤金之丞
親戚總代 鈴木仁助
友人總代 穎川首
親戚總代 植田槌之助

山下汽船 丸一組

大連直行 東大丸 三月十九日後五時發
山西丸 三月廿九日後五時發

臺北電話 四七・九八八九

大連汽船

桃葉丸 十八日 基隆發
染殿丸 貳拾五日 高雄・基隆發
織殿丸 十七日 高雄發

辰馬汽船

門司神戶行
朝日丸 三月十九日後四時半發
大和丸 三月廿四日後四時半發
吉野丸 三月廿九日後四時半發
大連仁川行
岩手丸 三月二十二日午前十時
香港歐洲行
箱根丸 四月二十一日後六時發

近海郵船出帆

高雄出帆
馬公行 鳳山丸
厦門・汕頭・香港行 福建丸
東京直行 彰化丸
(南洋定期) タワオ爪哇行 パンドン丸
西貢盤谷行 ばたびや丸
高雄・厦門・比律賓行 かんぢす丸 めきしこ丸 但シかんぢす丸ハ厦門不寄港
台東行 めなど丸
蘇澳・花蓮港 でりい丸
沖繩行 湖南丸
大連天津行 △大華丸
鹿兒島・長崎・博多・北鮮行 河南丸
其他船便多數あり臺北電三八五〇

大阪商船出帆

基隆出帆
門司・神戶行 高千穗丸 蓬萊丸 瑞穗丸
福州上海行 盛京丸 長沙丸
厦門・汕頭・香港行 武昌丸 廣東丸
福州厦門行 大球丸
鹿兒島・長崎・博多・北鮮行 河南丸
大連天津行 △大華丸
沖繩行 湖南丸
蘇澳・花蓮港 でりい丸

賣拂公告

一、古軌條外七拾點

詳細ハ參月拾六日府報參照

臺灣總督府内務局

商業登記公告

●合資會社松本商店(解散)ハ社員ノ同意ニ依リ昭和拾貳年參月九日解散ス 淸算人ノ氏名住所臺北市宮前町百拾九番地松本條二郎

●臺灣電力株式會社(變更)副社長安達房治郎ハ昭和拾貳年參月拾日其住所ヲ臺北市佐久間町貳丁目貳拾壹、貳拾貳番地ニ移轉ス

右昭和拾貳年參月拾參日登記

臺北地方法院

產業組合登記公告

●保證責任臺北建築信用購買利用組合(變更)監事高石威次、藤澤定次郎ハ任期滿了ノ爲昭和拾貳年參月拾日各重任シ臺北市京町貳丁目參拾番地松本很三ハ同日監事ニ就任ス

●保證責任臺北倉庫信用利用組合(變更)監事村崎長昶、平田藤太郎、神谷仲藏、井上大作、永井德照ハ任期滿了ノ爲昭和拾貳年參月拾日各重任ス

右昭和拾貳年參月拾貳日登記

●有限責任販賣組合臺灣茶共同販賣所(變更)昭和拾貳年參月拾壹日臺北市明石町貳丁目七番地辻畑泰輔ハ監事ニ就任ス

●保證責任貨業信用購買利用組合(變更)事務所所在地ヲ臺北市榮町參丁目貳拾貳番地ト更正ス

右昭和拾貳年參月拾參日登記

臺北地方法院

對岸よりの記者團を迎ふ
日支親善は臺灣と福建から

一

本日、對岸の福建省から、新聞記者團の來台を見る筈であるが、彼の地の言論人が、團を揚げての台灣觀察といふ事は、近來珍らしい事でもあり、吾等は、滿腔の誠意を披瀝して之を歡迎せんとするものである。一行は、數に於ては僅々數名に過ぎないが、何れも福建省下の有力新聞社の新聞記者であり、自然輿論に絶大なる威力を持つものであること敢て贅言を要すまい。

二

日支兩國の今日までの關係に就ては、茲で敍説する迄もなく、吾等は、兩國の親善を圖るべき各種の工作中でも、台灣と福建省との立場と關係とは、最も重視せねばならぬものと確信する。何となれば、此兩者は、一衣帶水の間にあり、他の何ものよりも一番近く、從て〃善隣の誼〃を修める點で双方とも最も責任が重いからである。もつと端的にいふなら、〃日華の親善は、台灣と福州から〃とでも言ひたいのである。

三

對岸の新聞記者團を迎ふる吾等は、此の氣分、この心持ちで固き握手を交はしたいと思ふ。一行の滯台に就ては、官民とも出來る限りの便宜を圖るものと考へるが、此の機會に、台灣の隅々までも見究め、又腹藏なき意見の交換を行ひ眞に東洋の兄弟國たるの誼みを、文字通り全うするに至らんことを希望して已まない。

わが國際收支の見透し
この好調持續は困難か

一

円の對外相場は、先般來輸入為替許可制實施並にこの程再開第一回を實行せる正貨の現送等により辛くも對英一志二片台を維持してゐるが、何としても、外に國際政治關係並に貿易の悲觀、內に豫算膨脹による輸入增大物價高、更に目先は關稅引上見越に基く輸入增加等が働らいて絶間無き重壓を感じてゐる。政府が正金と合作、飽くまでも円の水準を一志二片台に保持せんとするは、一朝之が崩落に任せんか、之が惡性インフレ顯現への發火點となるをおそるるからである。而して之ら為替對策は要するにわが國際貸借のバランス整調に歸着するもので、國民の關心はその動向に注がれるのである。

二

正金銀行調査發表による昭和十一年度我國國際收支尻は差引九百八十万円といふ僅少な支拂超過に止まる見込を推定してゐる。この尻は前年の五千九百二十万円に比し四千九百四十万円、更に之を前前年なる昭和九年度に比べると、實に一億一千餘万円からの改善で驚嘆しい好轉ぶりと言はねばならぬ。尚ほ經常收支尻は三億三百四十万円の受取超過で、其前年に比し千七百九十万円の受取超過、臨時的收支では十一年度一億八千三百十万円の支拂超過で前年より四千六百九十万円の減少である。之れは十年度には滿鐵英貨債五千八百餘万円の償還といふ臨時的海外支拂があつたに對し十一年度にはそれがなかつた為めに生じた減少が主因である。

三

尚ほ、十一年度、貿易外國際收支は一億二千三十万円の受取超過で、十年度の四千四百五十万円の支拂超過に比べると一億六千四百八十万円の大改善を殘した。注目すべきは之あつて始めて十一年度の商品貿易入超一億三千万円をカバーし國際收支で僅か九百八十万円の支拂に喰ひ止め得たのである。之が若し貿易外收支で改善されなかつたら十一年度國際勘定は一億七八千万円からの支拂超過となつたであらうと言はねばならぬ。然し十一年度國際收支尻改善が對滿投資の激減によつてもたらされてゐることを知るならば準戰體制への編成替が進行してゐる此際、之も一時的現象でいづれ對滿資本輸出は增加するであらうことは疑ひない。その上今後の輸出貿易の見透しに就ても樂觀ならずとせば昭和十一年度一億三千万円に達した入超が十二年度にかて殖えこそすれ減る見込は頗る薄い。況んや豫算の膨脹、物價騰貴、貿易軍需を考察する時、十二年度の國際收支は樂觀は困難だ。金本位停止下にある為替相場の動向決定の要素は國際收支のバランスにあるから、政府は國民と協力、商品貿易の振興と共に貿易外收支の改善を期すことに努力せねばならない。

臨時租稅增徵法案 修正通過は確實
政、民が共同步調
けふ最後的協議

【東京十五日發】永井民政、安藤政友兩幹事長並に增田增徵案委員長の三氏は十五日午後院內に再會見をなし打合せの結果、十六日午前十一時より院內で增徵案に對する兩派の共同態度決定に關し最後的協議を遂げることとなつた、從つて同案に對する兩院の態度は十六日午前中に最後的決定を見る運びとなり十七日の本會議で修正通過することは確實視されるに至つた

【東京十五日發】安藤政友會幹事長は十五日午後三時三十分永井民政黨幹事長と會見、增稅法案の取扱方につき安藤氏より

增稅法案の討議決定前において兩黨より代表委員を選出して會合し本案に對する取扱方につき協議したい

旨の提議を為したに對し永井氏もこれを諒とし直ちに午前十一時より開會中の院內外總務、增稅法案委員の聯合協議會に出席し右提議を報告した結果、民政黨總務會においてもこれに同意し共同步調をとつて進む事に決定しこの旨安藤幹事長に回答した、兩黨右會合は多分十六日中に行はれるものと見られてゐる

松村氏 陸相に質問
貴族院豫算總會

【東京十五日發】十五日の貴族院豫算總會は午前十時十八分開會

松村義一氏(公正) 私は國家の機關で軍程大切なものはないと思ふ、その他の事は假令惡くなつてゐても軍が惡くなつてゐる位その弊の大なるはない、苟くも之に對しては缺陷のない整備したものの出來上る事を期待するのである、十二年度の豫算を見ても陸、海軍ともに多額の經費が計上されそのためには增稅があり尚ほその上に赤字公債の增發がある、國民としてはそれだけ負擔の必要がある、それだけ當局としては軍備充實の內容について御說明を願ひたいが軍備充實には一方には物的條件も必要であるが他方人的要件も整備することを要する、然る所この人的要件が充分備はつてゐるかこれも大整備はつてゐることは信じて疑はぬが苟くもこれが缺陷があるときは誠に重大である、今日の陸軍の情勢で人の和は如何なる情態であるか、從來私共の聞く所に依ると橫斷的な結合等があつたやうである、しかし今日では當局の努力で斯かることはなくなつたと考へる、しかし尚下剋上の言葉が行はれるがこれは斷じて赦すべからざることである、軍當局の發表に依れば苟くも斯かることはないと考へるが斯かる風說が世間に現れるといふことすら憂ふべきことである、過日の陸軍の發表に依ると中堅層といふやうなものはないといふことであるがこれは當然然るべきことであると考へる、上に立たれる人は立派な人と考へるが下の方において事實においてえらいかどうかは知らぬが自らえらいと任じてゐる人があるのである、軍は上から下まで一貫したる統一を必要とする、二・二六事件の結果において大權濟んだことと想像するが人心の和につき尚肅正を必要とする點はないか

杉山陸相 物的要件を整へんとすることも必要であるが特に人的要件を必要とするとの御意見には全く同感である、從來軍の中に橫斷的結合があつたとか言ふのはこれは世間のデマである、私はこれらがあつたといふことは信ぜぬ、しかし今後私も充分注意して斯かることの出來ぬやう努力する、軍の中には同期の者、同兵科の者、同郷の者が集まつて研究するといふ事はあるがこれは派閥的なものではない、軍に下剋上のことがあれば軍は成り立たない、若しかかることがあるとせば嚴にこれを取締らねばならぬ、各々はその職務につき信ずることを上官に陳べる場合は眞劍でなければならぬことは私も就任の際に注意をしたがまた一方上官の命令に對しては絕對批判を許さぬ旨を述べて置いた、今後その行ひに就ては充分努力して斯かる風評すら起らぬやう努力したい、中堅層といふやうなことに就ては私は全然知らぬ、二・二六事件は統帥大權を濫用し陛下を惱まし奉つたことは遺憾に堪へぬ、今日の時局に對しては國民夫々自らの考を述べて融和を圖り軍民が一致するやうにせねばこの難局を突破することは困難であると考へる

松村氏 二・二六事件については大義名分を明かにすることが何より必要と考へる、事件當時軍當局の執つた處置につき大義名分を明かにするといふ點について缺陷があつたのではないかと考へる、當時當局の發表に依ると何々の部隊が何處其處を襲擊し又其の蹶起の目的は云々とある、軍の一部が擅に行動を執り國家の官衙を占領したのであるこれを襲擊とか蹶起とか言ふと何か叛亂でないやうな感を與へる、更に戒嚴司令官の声明を見ると『皇軍互に相擊つ』とあるが陛下の軍は互に相擊つといふことはあるべきものでない、陛下の軍が擊つものは叛亂軍でなきである、これは皇軍ではあるべきではない、苟くもかかる事件に對する時は明瞭に大義名分を明かにする必要がある、將來かかる事件の起ることはないと考へるが萬一かかる企てをなす者があつた時には先づ事件を發表せられて斷乎たる處置を執られたい、これを公表しないことが軍を紊る原因であると考へる

右に對し杉山陸相は速記の中止を求めて答弁をなし

松村氏 次に現役軍人の政治干與問題である、嘗つての豫算總會で林首相の陸相當時私が質問したことがある、其後これは單なる風評と考へるが軍當局において種々處置を執られんとしてゐたが松村が質問をしたのでこれは外部の意見であるから今若し處置を執れば外部の意見で肅正したと考へられるから肅正は止めにしたとのことである、この非常時に立つて私共が眞面目に質問してゐるのであるから若し過ちがあるならこれを正し、若しその言ふことが正しければ當局は直ちに肅正に當るべきものと考へる、當時私は具體的に或事件についてその名前まで擧げて質問したのであるが、この人々の內には今度の事件で處斷された人がある、個々の軍人が政治に容喙することは漸次減少してゐるが先般の政變當時現役軍人が個人として干與せられたとの風評があり、また陸軍部內に臨時議會を召集すべし、而も斯々の事をその議會において論ずべしといふやうなことを言ふものがあると新聞に書いてあるが明治天皇の御勅諭に循ふものとは考へられぬ、次に現役軍人の一部には庶政一新の名の下に急激なる我が立憲政治を破壞するやうなことを考へてゐるのではないかとの疑惑がある、若し軍の一部に斯樣な考へのものがあれば充分なる處置を執られたい

私は現役軍人が個々に政治に干與することが不可なるのみならず、當局としても餘り政治に干與することも不可なりと考へる

廣田內閣組閣當時も現內閣の出來る前にも種々の声明が行はれ政治干與の事實があつたやうに思はれる、斯く軍が政治に干與することは一種の幕府が出來るやうなものである

と明治十五年の勅諭、國際聯盟脫退の際の詔書の趣旨を述べ

國務大臣として政治に干與する事を申上げるのではない、軍人として政治に干與することは改めらるべきものと考へるのである、尚當局としても一日も早くその本分に還りたいと考へてゐることはよく判る、私はそれを直ちに還れと申上げるのである、それが聖旨に副ひ奉る所以である

陸相 軍人の政治干與につき種々問題があつたが林元陸相當時のことは私からお答へすることは差控へる、寧ろ私の考へを述べれば諒解出來ると考へる、一般軍人が政治に干與すべからざることは言ふまでもない、然し國民たる軍人が政治につき無關心であることは有り得ぬ、またその考へを外に出す際はこれを陸軍大臣を通じて實現せらるべきもので現役軍人が直接政治に干與することは許さぬ、私としては國務に干與する關係上私が意見を述べる為めに私を補佐する者のその點の研究を必要とする、尚廣義國防に關し總ゆる方面に關聯あるのである故にそれらの關係省に陸軍より人を派してゐるがこれらの者が交涉上意見を述べることがあるがこれは廣義國防上絕對に必要なのである、この點につきこれをいい加減にすることは職務に忠實なる所以ではないのであり國防の必要上部下に研究せしめ、これに私が決定を與へて實行するといふことは私の任務であると考へる、次に宇垣大將の組閣に當り個人的に軍人が行動した事實はない、私は唯前に宇垣大將に非常に御厄介になつた者として個人的に行つて所見を述べた事實があるのみである

斯くて午後零時五分休憩

審議促進方を懇請
大橋書記官長が奔走

【東京十五日發】大橋書記官長は十五日午前十一時岡田衆議院副議長と會見、臨時租稅增徵法案を始め增稅關係法案に關する衆議院の審議促進方を懇請、出來れば十六日中に委員會の態度を決し十七日の本會議に上程してこれを可決し即日貴族院へ送付されるやう盡力されたき旨を希望した後、更に院內控室に小泉民政黨院內總務、安藤政友會幹事長と會見同樣懇請するところあつた

議會の調査機關
追加豫算を提出
富田議長諒解を求む

【東京十五日發】衆議院の議會振興委員會は十五日午後二時院內に開會、富田議長より議會に調査機關設置に關し政府と交涉の結果、事務局に調査部を新設し貴族院は四万四千円、衆議院は六万円の豫算を計上し十二年度追加豫算として提出することとなつた旨報告、諒解を求め調査部の組織內容等については豫算成立後改めて協議することとした

政府提出法案打切り
公債發行の法案一件で

【東京十五日發】今議會で政府提出法案は十五日までに八十一件の多數に達してゐるが今後政府の提出する豫定のものは公債發行に關する法案一件でこれをもつて今議會への政府提出法案は打切ることとし資源膨脹法案、總動員秘密保護法案は提出しないことに決定した

支那問題で 祕密會に入る

【東京十五日發】豫算總會は午後一時四十五分再開、支那問題につき直ちに祕密會に入り同三時三十六分公開して同三時五十二分散會

豫算案の審議遲々
二日又は三日間 會期延長か

【東京十五日發】今議會の會期は餘すところ十日となり重要法案は衆議院に山積して審議の進捗を見ず會期延長は不可避の情勢に立ちモつてゐるが一方貴族院における豫算案審議の狀況を見るに最初の豫定では衆議院より豫算案の送付を受けて翌九日より審議を開始し總十日間を總會に充て分科會を五日間に短縮して委員長報告書作成のため一日振り向けて二十五日の會期最終日に成立せしむべく大體の方針であつたが審議豫定の如く進捗しないのみならず質疑通告者が益々增加する一方で十五日には計二十名となりこの中質問終了者は六名のみであるから總會は最小限度六日間、分科會を二日又は四日間は是非必要であり二十一日は委員長報告作成のため一日を要するから審議期間に不足を來し豫算案を成立せしめるため二日又は三日間の會期延長は已むなき形勢となつた

けふの兩院

【東京十五日發】十六日の兩院

貴族院 本會議休み、午前十時より豫算總會、各分科委員會を開く

衆議院 午後一時より本會議を開き政府提出法律案六件を委員附託とし更に輸出補償法中改正法律案外二件を上程可決、午前十時よりアルコール專賣法案其の他各委員會を開く

行き惱む……南方經濟發展
各國の南洋への投資額

【東京十五日發本社特電】我が南方政策の遂行については昨年南拓、台拓の設立を轉機とし政府、民間關係業者が協力して實行に當つてゐるが、關係諸國間では我が國の南方政策が全く平和的經濟發展を目的としそれ以外に何らの意圖をも有しないに拘らず依然これを誤解し蘭領印度、ヒリツピン群島等の禁止的移民制限は少しも緩和されず、かくて我が國の南方經濟發展方策は實行の當初に於て早くも行き惱みの狀態にある、而も南洋に於ける投資狀況を見るに

英 十九億一千八百万円
米 十七億四千五百万円
日本 一億七百万円
和蘭 一億一千万円

で日本は僅かに英米の十分一に過ぎず今後の我が南方經濟發展のため基本方針の至急確立が要望されてゐる

フランスも參加
海南島開發に二千萬元提供
軍事的に重視さる

【上海十三日赤星特派員發】海南島開發に對する英米支合作は着々進められ英國輸出信用保證部極東代表カークパトリツク氏に次ぎ駐支大使モントゴメリー・ヒューゲツセン氏の實地視察の結果投資方法に就き最後的決定を見るものと假せられてゐるが、聞するに米佛兩國も英國の右積極的對支政策に刺戟され海南島開發に參加すべく折衝の結果開發資金として米、佛は各二千万元提供に略決定、既に英支雙方の諒解を得たと言はるアメリカ商務官ジュリアン・アーノルド氏は既に去る九日廣東當局と會見折衝をとげ十二日香港着、同月中に海南島に赴き實地調査に着手し又フランス側も海南島駐在領事に同島の經濟價值調査を命じ確信を得たので駐支フランス大使ナジャール氏は本月末宋子文、孫科等と前後して南下廣東當局と折衝後同島視察に乘出すことになつた、右英、米、佛三國の海南島開發援助は軍事的に頗る重視されてゐる

大建艦計畫を自ら放棄せよ
軍縮會議招集說に
我が外務期待せず

【東京十五日發】新軍縮會議の招集說はワシントン方面より旺んに放送され英國政府も新駐日大使として軍縮通クレーギー氏を任命するなど各方面に軍縮會議招集につき重要的ゼスチュアが示されつつあるが、わが外務當局では現在の國際情勢より見て軍縮會議の開催は時期尚早にして成功の望みは少いと觀測してゐるやうである、即ち日本政府としては英米の海軍大擴張計畫が既に實施され佛、伊、獨ソ等もこれに從ひ軍備充實の計畫を進め歐米に軍擴熱が瀰漫してゐる今日、軍縮を提唱しても各國が容易に同意し得ないやうな形勢にあるから、英、米等が眞に會議招集の熱意があるならば自ら率先して大建艦計畫を放棄したる上會議招集に乘出すのでなければその成功は望まれぬとなしてをり會議招集說には殆ど期待してゐない

歐洲各國の空軍力
米航空協會が發表

【ワシントン十四日發同盟】米國航空協會は十四日歐洲各國の空軍力に關し左の如き興味ある報告を發表した

現在ソヴエツト聯邦は七千五百台、ドイツ五千五百台、イタリー五千台、フランス四千台、イギリス三千五百台の飛行機を夫々有してゐるが以上の諸國は本年中に夫々四千台の軍用飛行機を製作すると豫想される、歐洲諸國の空軍は稍々旧式であるが獨伊兩國の飛行機は一般に佛、英兩國に比すれば近代的である

四中將待命
十五日發令さる

【東京十五日發】海軍では十五日左の如く四中將、二少將及び三大佐の待命を發令した右六將官は何れも近く豫備役に編入となる筈

軍令部出仕 中將 松下元
同 同 井上繼松
同 同 杉坂悌二郎
同 少將 川原宏
同 同 田畑啓義
同 藥劑少將 坂本佐太郎
待命被仰付(各通) 大佐 中村一夫
待命被仰付(但し橫須賀に滯在すべし) 大佐 塚越彥太郎
待命被仰付(但し東京に滯在すべし) 大佐 野村亮吉

砂糖會議に參加方
英國重ねて慫慂

【東京十五日發】四月十二日ロンドンに於て開催される國際砂糖會議には我が糖業團體では國內の情勢から參加を見合せてゐたところ主催者側たる英國では會議の重要性を說き我が代表の參加方を重ねて慫慂し來たつた旨十五日吉田駐英大使より外務省に報告があつた依つて外務省は直ちに糖業聯合會にこの旨移牒した

日支關係打開に援助を要請
蔣氏、喜多武官と會見

【南京十五日發同盟】喜多駐支大使館附武官は十五日朝經濟使節團一行と共に來京、午前十時官邸に川越大使を訪問、時局問題につき種々協議を遂げたが同十一時より軍官學校官邸に蔣介石氏を訪ひ西安事變後最初の重要會見を行ふに決した、日支關係轉換期に際し兩者會談は各方面の注目を惹いてゐる、尚喜多武官は王外交部長とも重要會見を遂げ十六日歸國する豫定である

【南京十五日發同盟】喜多武官は十五日大城戶南京駐在武官を帶同軍官學校內の官邸に蔣介石氏を訪問、約一時間に亘り重要會談を遂げた、席上喜多少將より西安事變の見舞ひを述べたるに對し蔣氏より謝辭を述べ『日支關係打開につき努力したい方針であるから日本側でも十分の諒解を以て援助ありたい』と述べ正午會見を終つた

それから天津へ
田代司令官と會見

【上海十五日赤星特派員發】大使館附武官喜多少將は蔣介石氏等と會見後南京より北上、黃河以北各地を視察して天津では田代駐屯軍司令官と會見、蔣介石氏との會見顛末を報告し重要協議をとげる筈だ、尚宇都宮輔佐官は既に天津に向つて先發、月末上海に歸任の豫定である

桑名司令官
廿一日着任

新任澎湖島要塞司令官桑名少將は來る二十一日赴任の豫定であるが同司令官は令息令嬢の教育上の關係で單身赴任の筈、桑原參謀長、櫻井驗隊長とは共に士官學校第十九期の同期生で參謀長とは又大學も同期だと云ふ

福元氏十八日に赴任

台灣青果會社の常任監査役に就任した福元岩吉氏は來る十八日午前九時五分台北驛發の汽車にて家族と共に台中へ赴任する由

人事

▲森下東四郎氏(拓務省殖產局長) 十五日南部より來北(日之丸館)
▲宮本一學氏(台南州警務部長) 十五日來北(日之丸館)
▲島津秀太郎氏(大日本製糖台南出張所長) 十五日來北(日之丸館)
▲堀正盛氏(台南州地方課長) 十四日來北(鐵道ホテル)
▲山本達一氏(三井物產台北支店次長) 十六日內地より歸台
▲中辻喜次郎氏 十七日高千穗丸にて上京
▲內藤英雄氏(國際日本協會調査局長) 十五日花蓮港へ
▲岩下文雄氏(東京電氣販賣部部長) 十三日宮崎來台(朝陽號)
▲大久保勢輔氏(熊本無盡及大久保鐵油會社長) 十五日南部より來北(朝陽號)十七日內地へ
▲安部孫助氏(三井物產台北支店保險係主任) 十六日橫濱より歸任
▲森誠氏(三井物產橫濱支店保險係主任) 二十四日台北發、大和丸にて赴任の筈
▲增田虎藏氏(日東拓殖農林台灣出張所長) 十七日高千穗丸にて上京

本日夕刊共十六頁

新しい美術的社交お化粧法
實演講習會
21日まで連日 七階
映畫の都ハリウツド……流行の源泉地ハリウツドに……お化粧の王樣と呼ばれてゐる・マツクスフアクター氏高弟
ミス メートランド女史の新しい美術的社交お化粧法の實演講習會が催されて居ります……
時間 午前10時より…… 午後1時より…… 同3時より……
臺北 菊元
ミスメートランドと小唄の喜代三

女子從業員募集
一、人員 十五名
一、資格 高等女學校又ハ高等小學校ヲ卒ヘタル年齡十八歲以上ノ方
一、採用方法 考試ノ上採用ス
右御希望ノ方ハ三月十九日迄ニ人事係ヘ(本人履歴書持參)ノ上申込マレタシ
三月十六日
榮町 菊元 電話四二五〇番

性病科 永吉病院 新起町一 電話五〇二番

看護婦講習生募集
今般左記ノ通リ講習生ヲ募集ス、希望ノ者ハ事務所ヘ申込マレタシ(但規則書入用ノ方ハ事務所ニ請求セラレタシ)
一、講習場所 臺北市表町愛國婦人會內
一、修業期間 昭和拾貳年四月貳拾日ヨリ昭和拾參年參月末終了
一、事務所 臺北市表町愛國婦人會內
一、申込期限 昭和拾貳年四月拾五日迄
附屬臺北醫師會 看護婦講習所

株式名義書換停止公告
來ル四月一日ヨリ第四回定時株主總會終了ノ日迄株式名義書換ヲ停止致候
昭和十二年三月 日本アルミニウム株式會社

卒業生諸君
明十七日午前九時より第四回卒業式擧行に付御列席相成度候
三月十六日 臺南高等工業學校

山葉ピアノ
月19圓拂の便法あり カタログ月賦案內書進呈 (各地に特約店あり)
日本樂器會社 販賣出張所 臺北榮町三ノ二

ダンダンは風の妙藥
發賣元 東京市小石川音羽町大通 北信生堂藥舖
代理店 大阪市東區道修町二丁目 大木合名會社 同支店
各藥店にて販賣す

特產輸出品として 將來性に富む蓮草(二)

來臺中の 藤岡精四郎(寄)

造花の原料として注目さる

蓮草は非常に成育が早く二ヶ年に五、六尺から一丈にも及ぶ莖狀態の灌木でありまして其の原木を橫斷すると他の植物には見られない非常に大きな髓質部があり樹を以つて其の髓質部を押出せば所謂蓮草紙の原料である丸蓮草が押出される、此丸蓮草を利刃を以つて螺旋狀に剝ぎ取ると一度リボンの樣な紙が出來る、夫が蓮草紙であつて造花の原料紙として現在九割迄はアメリカに輸出せられて居るのである、其外色紙、短册、壽書、名刺、燈紙、便箋等があり更に押して繪其他の裝飾品も出來ては居るが其利用價値は僅少で云ふ可き數ではありません、對岸支那に輸出せらるるものは樹梢元服用及び利尿藥用と用ひらるるも造花用として使用價値のない粗惡品か屑に過ぎず、歐羅巴や其他の國にも出るには出るがそれは取るに足らぬ數である、況んや最近の樣な高値時代に於いては米國が輸入制限でもやらぬ限り、歐洲向け輸出には餘り期待が掛けられません、モツト具體的に云ふと臺灣と各國と米國との經濟の相違といふ事になつて參ります、とは云へ米國でも昭和九年頃迄は大した需要はありませんでした

米國の業者は數年前から蓮草の持つ特異性を認めて化學的の操作に依り一見天然の生花の樣な柔軟性に富んだ製品を考へてゐましたが未だ染色法が幼稚で一般市民は蓮草紙を原料とした造花も普通のクレプ紙の一種と遇られたもの位にしか考へて居なかつたのであります、それが色々と化學的研究が進められて三年程前に從來の方法とは全然趣を異にした殆ど完全に近き染色法を發明した事に依つて造花業界に一エポックを畫し斷然蓮草紙が流行界の寵兒たるの地位をかち得たのであります、然しまだ珍らしいものだと識者間には珍重がられては居ましたが販賣方法が拙劣であつた爲め大衆にアツピールするに至らず商品價値としては至つて低く需要も大して變らず、而も米國一般の不景氣も手傳つて取引は極めて閑散なものであつた他徵の如きも原產地の台灣の相場に一斤千束が二十円から三十円迄の間を辛く維持して居る程度でありました

米國ユニオン商會の宣傳

偶々ロサンゼルス市のユニオン輸入商會が數年來輸入を繼續して一部造花業者の要求に應じて居つたが、以前から關係のあつたドイツ人化學者のラモント氏父子の發明に依る染色の優秀な事に着眼して販賣方法さへ良ければ必ず流行な商品となるに違ひないさう云ふ確信の下に大々的に市場の擴張を計畫しました其販賣方法としては先づ米國の大衆に「造花は蓮草紙に限る」と說へ込む事だと造花に造詣の深い婦人を雇入れて各都市のデパートとか婦人倶樂部、學校其他便宜の處で「蓮草造花講習會」を開き淨山の人に無料で簡單な造花方法を敎へたのであります、之れは豫想以上に成功しまして講習を受けた婦人は蓮草紙で造つた造花は從來のものとは異なり一見自然の花の樣で而も優美な點は理想に近く其の地方の婦人界の新流行となると云ふ具合で從つて需要も多くなり其の土地々々の造花販賣店を指定して供給すると云つた具合で事は頗る順調に運んだのであります、此の事は昨年私が台灣に參つた際に業者並に御當局の方々に對して詳しくお話した通りで而一層の宣傳と販賣を合理的に進つたならば更に販路を擴張する事は左まで困難な事ではない、さう云つて原產地の方々の奮起と自覺を促した次第であります

臺拓の(臺南出張所管內) 小作契約更新

申込受付は既に七千件に達す 負稅關係で小作料は引上?

【台南電話】台拓台南出張所では昨年十二月以來台南州下九千三百甲の小作契約更新申込受付を開始し本年二月中に締切り目下整理中であるが、從來の契約五千件であつたのが、轉耕者側より直接申込等があり約七千件に達したので、十五日後に臨時小作料委員會を開催し明年三月末日まで一ヶ年間の小作更新契約事務を開始する豫定である、今回の新契約は九千三百甲の耕地中嘉南大圳區域の耕地二千五百甲あり、之等の耕地は甲當り水租十九円、その他地租等の公課合計四十円を會社側が負担してゐる關係もあり、又從來の官租負担の公平を期する爲め小作料は適當に引上げ改正される模樣である

增稅を見越し 麥酒造石高激增

二月中は前年同期より 十三割强の增石を見る

ビール稅の四割增稅案は議會通過必至見越しから納稅差金稼ぎが旺盛化し引取高が急激的に增勢を辿りつつあるが、本年二月中の大日本、キリン、サクラ、オラガ等各社ビール酒造査定高は十二万三千九百五十二石にして前年同月に比し七万七百三十八石即ち實に十三割强の激增である、各社別に之を表示せば次の通りである(單位石)

	本年二月中	前年同月比	增%
大日本	六〇、七三三	四九、二七六	(一三六)
麒麟	二八、七一八	一三、八二一	(九三)
サクラ	一三、二〇四	六、四四四	(九五)
オラガ	一、二八九	一、一〇八	(六一二)
總計	一二三、九五二	七〇、七三八	(一三三)

次に年初來の累計は次の通り

	本年一月以降	前年同期比	增%
大日本	一一五、五三〇	六八、六六三	(一四六)
麒麟	四一、九六三	二〇、一六八	(九七)
サクラ	二〇、五七五	一〇、六七九	(一〇九)
オラガ	一、九七〇	一、五五二	(四〇三)
累計	一七九、八二七	一〇一、六六二	(一三〇)

增稅見越から 麥酒の移入も激增

一本三錢六厘方の增稅 清酒は一升十五錢方騰貴

統計の示す二月中のビールの移入高は昨年八千箱餘であつたものが、本年は二倍以上即ち一万八千箱にも激增してゐることは、本年四月からビール稅が引上げられ從つて台灣に於ける販賣値も上るだらうといふ小賣人の見越買が主因となつてゐる、內地に於けるビールの相場は最近一箱十四円五十錢乃至十五円であつたが、最近では原料料高と增稅見越とで既に十六円程度に騰貴してゐる、とにかくビール稅は此增稅では一石六割の引上げを計畫されたが、結城案では四割引上げに緩和されたので、從來石當り二十五円であつたものが十円上つて三十五円となる豫想である、之を一瓶當りに換算すると一円七十錢程度、二本當りにすれば三錢六厘の增稅となる、さて台灣專賣局と納入者との契約は來る六月で契約滿了となるので五月頃から弗々納入契約の折衝が始まる譯だが、多少の値上りは免れまいと見られてゐる、假りに增稅額だけの値上りとすれば一本四十二錢が四十五錢となるが、結局に於て此の値上りを誰が負擔するか、酒販者か納入者か專賣局かいづれかによつて賣値も決定する譯である、何清酒については從來一石四十円の造石稅は結城案により二割から一割二分五厘に輕減されるが四十五円となる見當であるが、これ又原料料の値上りで石當り十円方相場は騰貴し、之に五円の增稅が加はるので結局石當り十五円の高値となり、一升では十五錢、つまり二円四十錢の一樽酒は或は二円五十五錢程度に改訂されるかも知れぬ

棉花其他の 特用作物を奬勵

臺南州當局の計畫

【台南電話】棉花、苧麻等特用作物の生產に最適たる台南州では米年度に於て別項の如く督府の補助を仰ぐ棉花、苧麻植付奬勵の外獨自で棉花二千五百甲、苧麻一千五百甲の植付奬勵に乘出すこととなつた

臺南州の 棉花植付

來年度は四千甲

【台南電話】過般台北に於て開催された全島勸業課長會議の結果、來年度米代作特用作物の台南州割當は棉花二千五百甲苧麻二千甲黃麻百甲苧麻二十甲に決定この中最も注意すべきは一千五百甲步の棉花植付奬勵であるが本代作には別個に台南州特用作物として二千五百甲步を植付ける豫定があるから合計來年度は棉花は一萬四千甲の植付を見る譯で台南州の棉花は益々躍進を告げることとなつた

惡天候に禍ひされ 焦慮の赤糖製造者

稅鞘思惑で買占めの 內地糖商から矢の催促

【台南電話】拔け目のない內地砂糖商の赤糖買占めで活氣づいた台南州下の赤糖製造者は、近頃の惡天候に禍ひされて生產却々はかどらず既に契約期間は過ぎたがまだ納入出來ない狀態なので、仲買役の三井物產から矢のやうに催促されその上買越納稅によつて利益をあげようとする內地糖商の事とて新砂糖消費稅の實施される四月一日以前に現物引渡しをせねばならぬ關係上非常に窮迫され、みすみす未曾有の赤糖景氣を見送るのではないかと見られてゐる

切乾薯の 買付品評準

規格及び檢收規定 移出同業會で制定

【高雄電話】本島南部特產の切乾薯は重要農產品の一つにして燒酎の主要原料として逐年內地移出增加の趨勢にあり、昨年の如きは五千九百二十九万二千斤金額二百十一万二千円を示す盛況であるが生產加工に對する取扱方法が今尚ほ原始的狀態を脫せず、土砂其の他の混合物多く甚だしきは故意に不良品を混入する者すらあり、又包裝も亂雜に流れ信用價値を低下してゐるので三井物產、三菱商事、杉原產業等の各高雄支店及び山牛、三河商會等の關係業者を以て組織されてゐる台灣切乾薯移出同業會では、諸般の改善向上に資すべく買付品評準規格及檢收規定を制定し、同規定に基いて移出切乾薯を取扱ふ事となつたが檢收規定は每袋の容量正味八十斤にて乾燥せる嚴寒を用ひ不潔物の附着せざる一枚の定量二斤を越えざるものと限定し、品質は切端雨水腐品、腐敗醱酵品、生薯等の混入せざる香氣風味手觸等何れも良好なる優良品と制限してゐる

糖試の無水酒精 中間試驗工場

一日の生產は約四石

【台南電話】糖業試驗所內に昨年設置された無水酒精工場は甘蔗の汁から無水酒精を製造する中間試驗工場で一日の甘蔗壓搾能力三十英噸(約五万斤)壓搾部は製糖工場同樣甘蔗秤量機、甘蔗截斷機、甘蔗壓搾機(三重壓搾)原動機などが設置されてゐる、此の外に蒸氣汽罐、酵母培養器、醱酵裝置、蒸溜器、脫水裝置などがあり、蒸溜裝置は一日四石能力九六%として四石の無水酒精が出來る、醱酵槽は四階に各七十五石入、四臺で無水酒精十六石とれる計算だが台灣は適一日で醱酵する等能率が多く出る、蒸溜操作は初溜では荒く粗溜塔では九六%に仕上げそれから無水塔へと連續式であるので最後に無水酒精となるのである、また同試驗所から生產費の細かいことは發表されてないが此の試驗工場の試驗を基本となつて明年から各社の酒精工場で無水酒精が製造されることになる、我が國のガソリン消費量一千二百万石としてその二〇%、即ち二百四十万石の無水酒精を强制混入させるとしてその內內地で百六十万石、朝鮮で二十万石、台灣で六十万石を八年後に生產しなければならぬことになつてゐるが普通の工業用酒精は純粹度九六%であるが、無水酒精はその中から水を吸收して純粹度九九・八乃至九九・九になる、此の糖試の無水酒精工場から見ると各製糖會社の酒精工場は多く舊式である新に無水酒精を製造するには新式の裝置を增設しなければならぬ

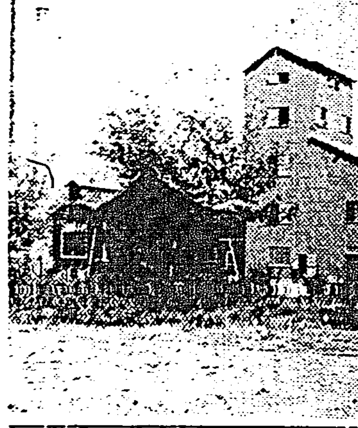

朝鮮に於ける 硫安公定價格決定

內地の四圓臺吊上に對し 三圓五十錢の安値

【京城電話】肥料統制法に基づく、硫安の公定價格決定は、その計算の基礎たる生產費問題をめぐり、當業者對農林省、全購聯の間に、波瀾を捲き起し、業者側では日銀物價指數の昂騰を理由として價格吊上げを策し、公定價格の決定は、未だに宙に迷つてゐるが、春肥の實需期を控へてこの成行きが重視されてゐる折柄、朝鮮ではこの程、肥料公定價格とも云ふべき朝鮮農會と朝鮮金融組合聯合會との肥料配給價格の決定を公表してゐる

即ち 總督府農林局と肥料會社との間で折衝の結果、決定された朝鮮金融組合聯合會の春夏共同購入配給單價の中、硫安、石灰窒素及び過燐酸石灰について見ると次の如くである

品名	限月	價格
硫安	一、二月渡	三円五〇
石灰窒素	一、二月渡	一、八八
同	三月渡	一、九三
過燐酸石灰(一五%)	各月渡	一、四八
同(一五%)	×	一、三三
同(一九、五%)	×	一、五三

(備考) 全鮮各驛レール又は沖渡叺當渡、但×印は仁川沖渡

右の如く、窒素肥料と云へば硫安を想起する程多量に消費されてゐる然も內地より割高と稱されてゐた彼地の硫安價格が三円五十錢と決定されたことは、四円台に吊り上げんとする內地における公定價格に多大の示唆を與へるものとして注目されてゐる

臺灣對支、滿 南洋貿易

二月中は減る

總督府財務局稅務課調べ二月中台灣對支那滿洲南洋貿易は前年同月に比し輸入に百十万九千八百六十八円、輸出二十万六千九百八十六円と共に減少して

輸入 四、三八一、二〇五円
輸出 一、二九八、二五二円

一月以降累計では輸入に九千百二十九円減の八百十三十九円、輸出は六十四十四円減の二百四十三百六十八円を示し、帳尻は百七十万八千百七十一円を入超し、前年同期累計入超額七千百八十六円に比べて百二十万三千円を入超減じてゐる

基隆の金融

貸出頗に膨脹

【基隆電話】基隆手形交換所組合銀行に於ける二月中の預金貸出並に重要商品放資高は左の如くインフレの波に乘り貸出高は著しく增加してゐる(單位千円)

△預金	受入高	殘高
當座	二、三七三	一、六四四
特別當座	一、六〇〇	一、七三三
定期	二三〇	二、八六一
其他	二九九	八〇
計	三、五〇二	六、三五五
前年同月計	三、四〇九	五、九七七

△貸出	貸出高	殘高
割手	四〇〇	五、五三三
手形貸付	二、六七六	三、六二一
證書貸付	八六六	八〇〇
當座貸越	八三三	二九
荷手	三六一	三〇七
利子及貸入爲替	四	三三
計	八、七〇〇	九、八七三
前年同月計	五、九六六	八、五五五

△重要商品別貸出		
米	五五〇	二〇四

錫が大暴騰

景氣工業の盛況と輸入不如意品不足の爲め錫は最近又もや狂騰し十四円百キロ六百五十円といふ新高値を報じて來た、鋼板三・二ミリ二十六円五十錢、縞鋼板二十八円を報じ錫價は台北賣七十円を唱へてゐる

岡山郡の 水產發展策

十二年度より積極化

【高雄電話】高雄州岡山郡では漁村の恒久的發展を圖り州下屈指の水產郡たらしむべく八漁業組合の擴充に努力し、十二年度に於ては各組合に對し負担額を計上せしめた外、共同販賣施設、遭難救恤、衛生等諸般の積極的施設を實行せしむることとなつた

商況(十五日)

島內米肥

水產物	三一九	七三
金	六六五	九二
石炭	二、三三〇	二、九六七
肥料	三〇	三〇
計	四、一三四	四、九三五
前年同月計	二、五〇七	四、五〇六

臺米現物相場

(基隆高雄乘渡百斤)	前日	對比
南部二期在來米	九、〇五	三安
北部二期蓬萊米	一〇、八四	一一安
中部二期蓬萊米	一〇、九四	一六安
南部二期蓬萊米	一〇、七五	一〇安
北部二期丸糯米	一〇、三七	七安
中部二期丸糯米	一〇、四〇	五安
南部二期長糯米	九、〇〇	一〇安

基隆在庫米

(十五日朝現在)	
二期蓬萊米	二一、六二六袋
一二期蓬萊白米	六、八九三
一期丸糯米	一、三七〇
二期丸糯米	四六、〇八八
一二期丸糯白米	三、一三四
二期在來白米	二、一七三

高雄在庫米

(十五日朝現在)	
到著米	一八九車(二、二二三噸)
二期蓬萊米	三七、八九六袋
二期丸糯米	六、二四七
二期長糯米	三、九三六
二期在來米	六、二五二

正米市況後場

	當限	中限	先限
▲二期蓬萊米	一〇、八五	一〇、八五	一〇、八五
	五車	八四	八六
		八五	八五
		八六	三五車
		二六車	
▲二期丸糯米	一〇、三九	一〇、四二	一〇、四七
	三八	一三車	四八
	九車		二〇車

島內肥料相場

(現物基隆倉渡)	
大豆油糟	二円四三錢
獨安	一〇円九〇錢
內地硫安	一〇円四〇錢
過燐酸(七貫五入一五%)	一円二七錢
同(七貫五入一九%)	一円三〇錢
硫酸加里四八%	一四円〇〇錢

期米

大阪期米後場

節	當	中	先
一	三二、五八	三二、六九	三三、〇四
二	五〇	六一	〇〇
三	四九	六二	〇二
四	五一	六六	一〇
五	五六	七一	一三
六	五九	七一	一四

東京期米後場

	當	中	先
寄	三二、八八	三三、一一	三三、四六
引	八一	一〇	五〇
高	八八	一一	五〇
安	七一	二九八	三六

神戸期米後場

	當	中	先
寄	三二、二九	三二、四二	三二、八一
引	二九	四〇	七九
高	二九	四二	八一
安	一九	三六	七二

堂島兩建控除俵合

當限 六三、〇〇〇石 賣方 北川以下十五店 買方 小河以下九店
中限 七三、六〇〇石 賣方 田中社以下十四店 買方 小河以下十三店
先限 八五、六〇〇石 賣方 桝先以下十九店 買方 上崎以下九店
本日出來高 一六七、〇〇〇石

堂島雜觀

【大阪十五日發】殘存米の强氣的發表に三限とも本年の新高値に躍進した氣先なるも今朝に崩れ一巡から買方の利喰急ぎとなり値頃觀なつたが無差深押しは期待し難いものと見られてゐる

堂島米況後場

【大阪十五日發】後場は各地安に朝近軟化し先限は利喰と値頃買に三十三円〇四錢と叩かれて寄付き更に三円ノ度と顚落したが强氣筋の押目買にヂリヂリ引締め結局十四錢と棳ねて引けた

株式

大阪短期後場

	寄	引
商船	七〇、四〇	〇、五〇
郵船	八五、五〇	三、七〇
日石	七、二〇	三、四〇
日窒	九〇、〇〇	一、〇〇
日立	二〇、〇〇	一、三〇
日産	一二一、〇〇	四、一〇
鐘紡	八九、二〇	三、二〇
東新	八〇、一〇	二、〇〇
倉紡	一五六、六〇	五、〇〇
帝人新	一一七、二〇	二、〇〇

大阪長期後場

	寄	引
帝人	一四七、八〇	七、九〇
東新	一六三、八〇	四、三〇
鐘新	一一九、四〇	九、九〇
日曹達	一二二、三〇	二、九〇
淺野新	二三、三〇	—
滿鐵	—	六〇、九〇
宇治電	四七、八〇	七、六〇
東電	五六、八〇	六、九〇
大同	四七、一〇	七、一〇
東レ新	九三、一〇	三、〇〇
日レ	一〇〇、七〇	〇、六〇
鐘紡	二八六、四〇	七、七〇
鐘新	二七四、八〇	六、四〇
東洋紡	二〇五、二〇	五、四〇
日窒	一三一、七〇	一、九〇
大株	一〇四、六〇	四、七〇
六新	一〇〇、八〇	一、三〇
大株	一〇七、八〇	七、〇〇
大新	一〇二、一〇	二、五〇
東新	一六六、九〇	六、九〇
鐘新	二七四、九〇	四、九〇
帝人	一四九、九〇	—
帝人新	一一七、一〇	八、〇〇

北濱雜觀

【大阪十五日發】アメリカ大統領の平价提唱說とニユーヨークの株式市場反落に部分的利喰安もあるが根强き唯株の衝退買に本日より新上場の日本曹達を始め鐘新新旧窒素新、日魯、鋼管、船舶株、人絹株何れも好調を示し引際取引所株の無活氣低迷を移し其他も追隨安を見せた

東レ新	九二、六〇
日魯	一七三、四〇
日鋼新	一一一、一〇
郵船	八四、五〇
郵新	三七、一〇
三菱重	一〇四、六〇
日石	九四、三〇
日立	一二九、九〇
日產	八九、四〇
日電工	九八、三〇
鋼管	一二四、四〇
東電	五六、八〇
日電	五三、一〇
滿鐵新	四八、六〇
北炭	九三、九〇
人肥	六三、一〇
昭和肥	八九、九〇
日糖新	九七、五〇
日曹達	一〇一、九〇
麥酒新	五〇、〇〇

東京長期前場

	寄		引
富士紡	七七、〇〇	同新	四七、〇〇
鐘紡	二八五、八〇	鐘新	二七五、五〇
日清紡	一一五、五〇	同新	七九、九〇
洋紡	二〇九、九〇	同新	八八、五〇
片倉	二九八、〇〇		
帝人	一四九、九〇	同新	二〇、〇〇
倉紡	一〇四、五〇	同新	八七、三〇
東レ新	九七、二〇	東電	五八、二〇
日糖	一二〇、〇〇	同新	九八、八〇
臺糖	八一、九〇	同新	四七、九〇
鹽糖	一二一、〇〇	同新	七五、九〇
帝糖	一二一、〇〇	同新	七五、九〇
明糖	一二三、〇〇	同新	九二、七〇
沖縄糖	二九、〇〇	日糖	一三〇、六〇
日魯	一九一、〇〇	同新	四二、六〇
東株	一六二、一〇	東新	一六六、〇〇
郵船	八四、九〇	同新	三七、四〇
商船	七二、七〇	同新	三八、〇〇
國際	五四、五〇	同新	一〇、一〇
浦賀	八九、四〇	石川島	一三、〇〇
三菱重	七九、六〇	新潟	二〇、〇〇
電工	九八、一〇	日立	一〇二、〇〇
北炭	七一、〇〇	北炭	九五、〇〇
磐城	四三、〇〇	九炭新	六九、七〇
入山新	五三、〇〇	同新	二三、〇〇
三菱鑛	一二八、八〇	同新	九八、八〇
製鋼	一二一、〇〇	同新	七二、八〇
鋼管	一〇八、〇〇	同新	七一、八〇
東拓	一二六、九〇	同二新	二八、〇〇
秋木	五三、〇〇	同新	二二、一〇
王子	六七、〇〇	同新	三二、〇〇
帝麻	一〇一、〇〇	洋モス	七三、八〇
火藥	八二、二〇	同新	三二、〇〇
熱電	二四、〇〇	合油	九八、四〇
東京新	七二、六〇	白鉄	八四、五〇
麥酒	一二八、六〇	同新	五一、四〇
日魯	七五、〇〇	同新	四二、〇〇
淺野	四三、〇〇	同新	二三、九〇
松竹	四三、九〇	同新	二三、三〇
滿鐵	六一、三〇	同新	四八、七〇
地下鐵	三五、一〇	同新	三〇、一〇
日石	九五、〇〇	同新	六七、五〇
北樺油	五六、九〇	同新	五七、五〇
富士電	二一、八〇	電化	八五、四〇
日電	五二、六〇	鬼怒電	二〇、五〇
東邦	五七、七〇	大同	四八、二〇
大同新	一八、七〇		

東京短期後場

	寄	引
東新	一六三、七〇	三、六〇
大新	一〇〇、五〇	九、五〇
鐘新	二七五、五〇	四、三〇
帝人新	一一七、二〇	—

絲況

大阪綿絲後場

	寄	引
三月限	二五五、〇〇	二五五、四〇
九月限	二五九、六〇	二六〇、八〇

大阪棉花後場

	寄	引
三月限	七九、四〇	七九、二五

大阪人絹後場

	寄	引
三月限	八〇、五〇	八〇、四〇

橫濱生絲後場

	寄	引
八月限	八七九、〇〇	八七一、〇〇

砂糖

大阪精糖後場

	一節	二節	三節
四限	一三三〇	一三三〇	一三三〇
五限	四三	四三	四三
六限	五一	五一	五一
七限	六三	六二	六二
八限	七五	七五	七六

穀肥

神戸豆粕後場

	一節	四節
三限	五、〇八	五、〇八
四限	一〇	一〇
五限	一三	一三
六限	一七	一七
七限	二二	二二

神戸穀肥市中相場

大豆現物九、八〇同先物八、八〇 豆粕現物二、三九同先物五、一二 小麥內地物一〇、〇〇同滿洲物九、八〇 麥粉(百合)四、八五硝石現物三、六〇 麩滿洲物三、七〇同上海物二、五五過燐酸一五%一、二五

神戸硫安相場

日本窒素物 三円六三、五錢 三井化物 三円四五、七錢 獨逸バラ物 八九、九〇円

大連特產前場況

【大連十五日發】大豆は歐洲異地安を入れたのと外商の現物二十車先物五十車の買物で寄アト各限十錢內外伸悩み豆粕は大豆安を受け買氣振はず邦商の少量買ひ弗々場面は閑散豆油は油房筋買戻し邦商の現物買ひ期近物賣り各限とも二三十錢方弱い

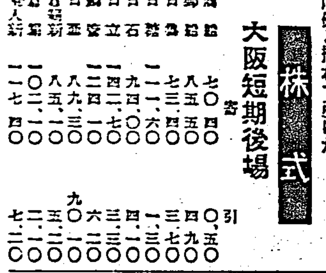

ドンコ 萬年筆
全國有名文具・紙・百貨店にあり

●營業案內・商報贈呈
株式 期米 丸德商店
臺北市京町二丁目
電話二五六七番

ホルモンの原應用で
1 血色良化
2 體力充實
3 頭重解消、
で顯れる反應

病衰と貧血に

藥も養生も效薄き衰體
寒さに耐へぬ貧血體が
芯から强軀となるには
ホルモン原補給が一番

御婦人は老年者は 冷え症の 特に見逃せぬ一文

人間の身體といふものは、じつに至妙不可思議なものだと云はねばならない。寒さにおびえて、咳嗽だ、悕膿だ、マスクだ、と騷ぎたてる人達があるかと思ふと、一方では、氷を割つて寒中水浴などを試み平然たるものもある。

更らに

かの宗教の行者などは、寒中の深山の瀑布に打たれ、なほ普通人ならば、身顫いするやうないろいろの荒行をして、しかも身心いよいよ頑健を加へて行く。

宗教に關したことをもつてくるならば、ただに寒中の荒行ごときに止まらない。印度にヨギーと稱する行者があるが、彼等は幾百日を絕食し、瞑座し、或は直立したるまま、泰然として微動だもせず、しかも、なんら肉體上の異變を見ぬといふ。その餘りにも超人的な事實に、吾等はただ驚くのほかはない。それにしても、寒中に、全裸で冷水を浴びて平然たるものも、ひたすら屋內で暖をとつて、なほ寒さにおびえてゐるものも、同じ人間であるとは——

前置き

が長くなつたが、筆者がかうした話を持出したのは、人間の身體は鍛錬によつては、寒さを寒さと感ぜぬほどの强健體になり得ることを述べたかつたからである。

ただし、いくら鍛錬といつても重症の病人が冬の最中に水を浴びたら、ひとたまりもなく參つてしまふであらうし、元來脆弱な體質の者が、不適當な方法で鍛錬を試みても、百害あつて一利ないことは云ふまでもない。

扨筆者

は茲に、どんな病人も、生來の虛弱者も、いささかの危惧もなくしかも容易く行ふことができ、その結果は、軀の內部から眞の强健體となる强壯法を述べたいと思ふ。

筆者の云ふ、軀の內部からの强健法とは——即ち、植物ホルモン劑ネオネオギーの服用である——から云へば、讀者の中には、『何だ藥をのむだけのことか』と輕蔑される人があるかも知れない。然し、ネオネオギーが人體に及ぼす作用の原理を、これまで數千人の病者に輕蔑する人はするがよい。

難行苦行

によつて、宗教の行者は肉體を鍛へるが、ネオネオギーは、內部から合理的に强化して病氣を治し、衰弱を回復するのである。殊に、ホルモン缺乏に因る婦人や老年者の貧血、冷え症にはこれほど良いものはない。足腰の冷えを忘れ、內部からポカポカ温まると同時に、逆上は却つて下り、頭重、頭痛をサツパリと解消する。血色の良化、體重の飛躍的增加がハツキリ判るのも服用者には心强いと思ふ。結核で治癒おそき人、胃腸弱い人、產前產後の婦人、老衰者などにも、ぜひお勧めしたい

ネオネオギー

なる藥物は、人體のホルモンの原基と看らるる植物ホルモンを主體にし、これに人體に必要な榮養素の乳、さらに人體のすべてを配した藥物で、今まで數多く現はれた榮養劑とは、藥理の根本から異つてゐる。まづ胃腸の消化を助める、次で消化されたものをすべて無駄なく血肉に同化せしめる、さらに豐富に含まれてゐる造血劑や、ヴイタミンが、疲憊してゐる體臟を强化する。

光明を與へた事實とは、何人が何と云はうと、ぜつたいに動かすことはできないのである。

購入の注意

ネオネオギーは約一月服量一圓五十錢、德用瓶は金三圓・九圓の二種(錠劑・粉狀とも同價)乳幼兒のためにはコドモネオネオギーあり全國藥店にて頒布す。但し直接御申込は東京小石川區大塚町に六番地日本微生物研究所へ申込次第送料不要代金引換にて發送す。海外殖民地に限り振替東京五六八一二番へ拂込を乞ふ。(NN3D—197)

—植物ホルモン活用—
ネオネオギー